



ROLNICTWO W POLSCE

Federacja Związków
Pracodawców-Dzierżawców
i Właścicieli Rolnych

ul. Hoża 66/68, 00-682 Warszawa,

tel. (22) 372-03-48, 372-03-49 - Sekretariat, fax (22) 372-03-91

e-mail: biuro@federacjarolna.pl

www.federacjarolna.pl

2016



— Geneza powstania —

Federacji Związków Pracodawców-Dzierżawców
i Właścicieli Rolnych

Cztery dekady działalności
Państwowych Gospodarstw
Rolnych 1949 - 1992

Zasadnicze zmiany ustrojowe, które nastąpiły w Polsce po 1944 roku spowodowały konieczność reorientacji form, metod i celów działania zarówno w sferze politycznej, jak i społeczno-gospodarczej. Jeszcze w okresie II wojny światowej i okupacji - mimo trwających działań wojennych i dążenia do osiągnięcia nadrzędnego celu, jakim było wyzwolenie kraju spod okupacji hitlerowskiej - kształtował się program polityki rolnej, formułowany przez powstałą w 1942 roku Polską Partię Robotniczą. Program ten wykorzystywał spuściznę teoretyczną Komunistycznej Partii Polski i lewicy społecznej.

W programie PPR w sprawach dotyczących bezpośrednio chłopów deklarowano:

- konfiskatę na rzecz narodu wszystkich majątków i dóbr zagrabionych przez Niemców oraz zwrot drobnym i średnim właścicielom ich posiadłości i gospodarstw rolnych,
- wywłaszczenie bez odszkodowania majątków obszarniczych i tzw. dóbr martwej ręki oraz rozdzielanie tej ziemi między chłopów i robotników rolnych,
- uprzemysłowienie i elektryfikację kraju, rozwój infrastruktury technicznej i społecznej, upowszechnianie oświaty, nauki i kultury oraz postępu naukowego i technicznego w rolnictwie,
- popularyzowanie w miastach i wsiach ruchu spółdzielczego, jako istotnego czynnika ogólnonarodowego rozwoju.

Manifest PKWN z 22 lipca 1944 roku oraz Dekret



o przeprowadzeniu reformy rolnej prawnie sankcjonowały postulowane przez PPR zmiany w strukturze agrarnej i polityce wobec rolnictwa.

**Kształtowanie się nowej struktury
agrarnej w pierwszych latach
Polski Ludowej**

W pierwszych latach powojennych przeprowadzono masową parcelację majątków ziemskich (zwanych obszarniczymi) oraz organizowano osadnictwo na ziemiach zachodnich (tzw. odzyskanych). Reforma rolna, w założeniu władzy ludowej, miała stanowić pierwszą fazę rewolucji socjalistycznej w Polsce. Zaczęto tworzyć państwowe gospodarstwa rolne i inne gospodarstwa pozostające we władaniu jednostek uspołecznionych.

W Manifeście PKWN przewidywano, że „część majątków obszarniczych będzie przeznaczona na gospodarstwa „wzorcowe“. W postanowieniach I Zjazdu PPR



(grudzień 1945 r.) stwierdzano potrzebę „ustalenia przez rząd i konsekwentnego realizowania planu domen państwowych o ogólnej powierzchni 1,5-2 mln ha ziemi rolnej, przede wszystkim na terenach odzyskanych“.

Z myślą o realizacji założeń reformy rolnej dekret powoływał również do życia Państwowy Fundusz Ziemi, w skład którego weszły nieruchomości będące własnością Skarbu Państwa przed 1945 rokiem oraz nieruchomości skonfiskowane i znacjonalizowane m.in.:

- na podstawie dekretu o reformie rolnej z 1944 r.,
- dekretu o majątkach opuszczonych i poniemieckich z 1946 roku,
- dekretu o nabywaniu i przekazywaniu nieruchomości niezbędnych dla realizacji narodowych planów gospodarczych z 1949 roku,
- dekretu o przejęciu na własność Państwa niepozostających we faktycznym władaniu właścicieli nieruchomości ziemskich, położonych w niektórych

powiatach województwa białostockiego, lubelskiego, rzeszowskiego i krakowskiego.

Tak więc **w skład PFZ weszły grunty państwowe, znacjonalizowane nieruchomości rolne oraz tereny rolne na tzw. ziemiach odzyskanych.** W oparciu o te zasoby postanowiono budować na wsi realny socjalizm, tworząc na bazie wcześniejszych majątków ziemskich Państwowe Gospodarstwa Rolne. Szczególnie dużo takich gospodarstw powstało na zachodzie Polski, na Ziemiach Odzyskanych.

W wyniku reformy rolnej PKWN nastąpiło tzw. zwarcie struktury agrarnej w porównaniu ze strukturą w Polsce przedwrzesniowej. Polegało to na zmniejszeniu liczby gospodarstw najmniejszych (poniżej 2 ha) oraz gospodarstw największych (powyżej 20 ha) i zwiększeniu się udziału gospodarstw średnich (5-10 ha).

Na mocy Dekretu, w lutym 1946 r. powołano Państwowe Nieruchomości Ziemskie, a trzy lata później - **12 lutego 1949 roku, uchwałą Komitetu Ekonomicznego Rady Ministrów, utworzono Państwowe Gospodarstwa Rolne.** W ich skład, obok wspomnianych już Państwo-

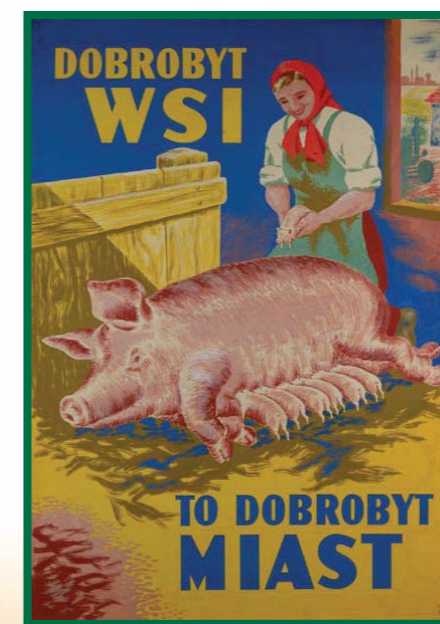

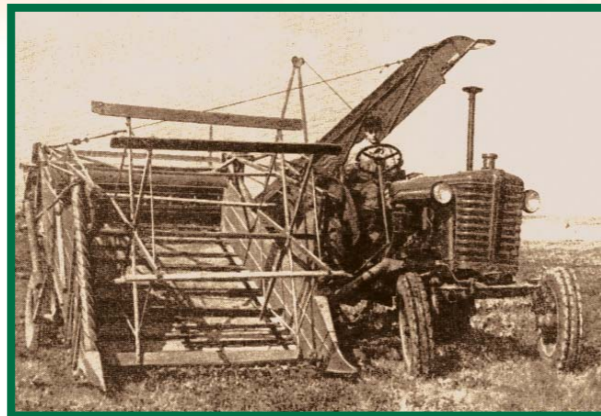

wych Nieruchomości Ziemskich, weszły także Państwowe Zakłady Hodowli Roślin oraz Państwowe Zakłady Chowu Koni.

PGR w trakcie swojego istnienia przeszły liczne przekształcenia zmiany struktur organizacyjnych, zarówno na szczeblach terenowych, jak i centralnym. Przekształcenia struktur prowadziły też do zmian nazewnictwa powstawały Zespoły PGR, Klucze PGR, Państwowe Wieloobiektywne Gospodarstwa Rolne (PWGR), następnie Państwowe Przedsiębiorstwa Gospodarki Rolnej (PPGR), Kombinaty PPGR, Kombinaty Rolne. Większość tych zmian wiązała się z postępującą koncentracją produkcji, którą ze szczególnym nasileniem lansowano w latach 70-tych. Rozpoczął się wówczas proces łączenia PGR-ów w kombinaty, czyli przedsiębiorstwa wielozakładowe. Powstawały w tym czasie także przedsiębiorstwa rolne będące do dziś klasycznymi przykładami gigantomanii w rolnictwie jak np. „Agrokompleks Kętrzyn”, czy „Agrokompleks Sudety”. Kompleksowa mechanizacja robót, intensywny rozwój hodowli bydła mięsnego, mlecznego, trzody chlewnej, większa specjalizacja produkcji, właściwa polityka kadrowa - to główne cele tej reformy. Łączenie gospodarstw miało też pozwolić na szybszą poprawę warunków socjal-



no-bytowych załóg, dynamiczny rozwój budownictwa mieszkaniowego i infrastruktury osiedli PGR-owskich.

Na szczeblu centralnym istniał najpierw Ministerstwo Państwo-wych Gospodarstw Rolnych, zastąpione po 1956 roku przez Generalny Inspektorat PGR, a potem Centralny Zarząd PPGR, który powstał 1 stycznia 1974 r. na podstawie zmiany ustawy z 1949 r. o PGR. Siedzibą była Warszawa, gmach ministerstwa rolnictwa.

Wszystkie decyzje dotyczące kierunków rozwoju, zadań produkcyjnych, zasad finansowania PGR zapadały właśnie tutaj. Nadzór i kontrolę nad Centralnym Zarządem pełnił minister rolnictwa. Podstawowym celem CZ PGR było dążenie do uzyskania przez gospodarstwa rolne rentowności przy jednoczesnej maksymalizacji produkcji.

W tym okresie kierowniczą kadra zarządzająca państwowymi gospodarstwami rolnymi była młoda i stosunkowo dobrze wykształcona. Byli to inżynierowie, którzy ukończyli Szkołę Gospodarstwa Wiejskiego (SGGW) w Warszawie lub inne wyższe uczelnie rolnicze. Kadre średnią stanowili pracownicy ze

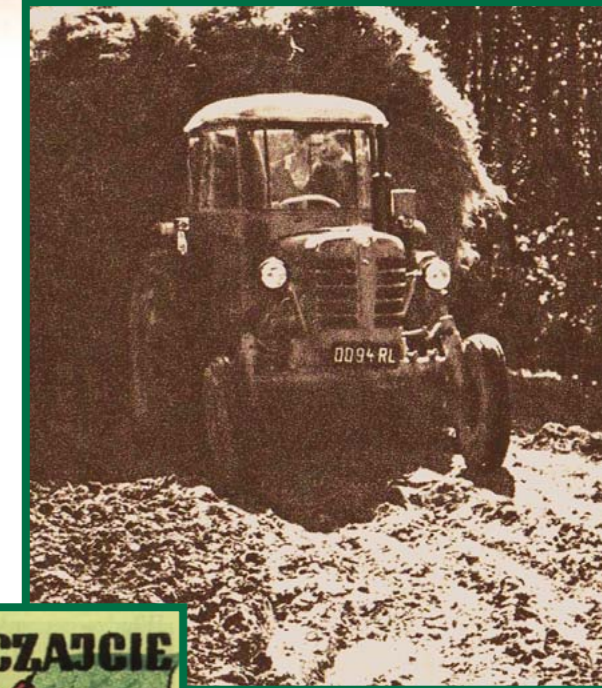

średnim wykształceniem zdobytym w technikach rolniczych. Umożliwiało to wdrażanie nowych technologii zarówno w uprawie zbóż jak i hodowli zwierząt. Odpowiednie stosowanie nawozów i środków ochrony roślin, pojawianie się nowoczesnych maszyn i urządzeń ułatwiających pracę robotników rolnych dawały wymierne efekty. Niestety, wciąż były one niewystarczające. Nadal z budżetu państwa wpływały ogromne pieniądze na utrzymanie PGR. Mimo stosowania różnych zabiegów organizacyjnych i decyzji politycznych, przedsiębiorstwa te - głównie ze względu na centralne planowanie - nadal w większości były nierentowne.

Należy podkreślić jednocześnie, że PGR, oprócz funkcji produkcyjno-usługowych, prowadziły także wiele bardzo kosztownych działań społecznych - budowano żłobki i przedszkola przyzakładowe, szkoły, świetlice, kluby, biblioteki, dotowano jednostki ochotniczej straży pożarnej. Powszechne było dożywianie i dowożenie dzieci do szkół, organizowanie kolonii, zimowisk, wycieczek szkolnych. Ale także dbano o infrastrukturę, utwardzono, utrzymywano i odśnieżano lokalne drogi i tory kolejowe,



prowadzono działania melioracyjne. Ogromne wydatki ponoszono także na budowę i utrzymanie mieszkań zakładowych i związanej z nimi infrastruktury.

W 1981 r. wprowadzono kolejną reformę rolnictwa państwowego. PPGR podporządkowano wojewodom (z wyjątkiem gospodarstw nasiennych i hodowli zarodowej, które podporządkowano bezpośrednio Ministerstwu Rolnictwa i Gospodarki Żywnościowej).

Reforma gospodarcza, którą PGR rozpoczęły wdrażać od 1 lipca 1981 r., przesądziła los Zjednoczeń PGR, które uległy likwidacji 30 czerwca 1982 roku.

Po 1981 r. państwowe gospodarstwa rolne, tak jak wszystkie przedsiębiorstwa w gospodarce, zaczęły funkcjonować w nowych warunkach, określanych jako **3 „S” (samorządność, samodzielność, samofinansowanie)**. W konsekwencji oznaczało to wycofanie dotacji



państwowych do produkcji w gospodarstwach i uznanie równorzędnej roli wszystkich sektorów własności w gospodarce rolnej.

Konsekwencją tych zmian było rozwiązanie w kwietniu 1981 r. Centralnego Zarządu Państwowych Przedsiębiorstw Gospodarki Rolnej.

1 czerwca 1982 r. zostało powołane do życia Krajowe Zrzeszenie Państwowych Przedsiębiorstw Gospodarki Rolnej, którego siedzibą została Warszawa - gmach resortu rolnictwa. Głównym Celem powołania Krajowego Zrzeszenia i Zrzeszeń Regionalnych było reprezentowanie interesów PPRG wobec władz, organizowanie wspólnych przedsięwzięć gospodarczych, szkolenia i organizowanie współpracy pomiędzy PPRG. Krajowe Zrzeszenie istniało do 1 stycznia 1987 r.

Od 1 stycznia 1988 r. do końca 1991 r. funkcjonował przekształcony z Krajowego Zrzeszenia PPRG **Krajowy Zarząd Związku PGR**. Powołane do życia zostały regionalne związki, które bezpośrednio w terenie zajmowały się pracą na rzecz ludzi i majątku, który pozostał po likwidacji (w ramach reformy Leszka Balcerowicza) PPRG.

Po przejściu na system gospodarki rynkowej, na podstawie ustawy z 19 października 1991 r. o gospodarowaniu nieruchomościami rolnymi Skarbu Państwa oraz



o zmianie niektórych innych ustaw (Dz. U. z 1991 r. nr 107. Poz. 464) majątek przedsiębiorstw PGR i Kombinatów został przejęty przez Agencję Własności Rolnej Skarbu Państwa (obecnie ANR). Nadzór nad Agencją sprawował minister rolnictwa. Siedzibą była i jest nadal Warszawa z Prezesem powoływanym i odwoływanym przez Prezesa Rady Ministrów na wniosek ministra rolnictwa i ministra skarbu. Skarb Państwa powierzył Agencji wykonywanie prawa własności i innych praw rzeczowych (osiedla, budynki i budowle). Biuro Prezesa AWRS powołało 14 oddziałów terenowych z dyrektorami kierującymi i reprezentującymi oddział na zewnątrz. Gospodarstwa, które nie zostały sprzedane lub wydzierżawione, pozostały w zarządzie Agencji i miały wyznaczonych przez Agencję administratorów. AWRS przejęła wszystkie 1666 państwowe przedsiębiorstwa gospodarki rolnej. Oprócz nieruchomości rolnych Agencja przejęła także pozostały majątek PGR-ów, mieszkania zakładowe, gorzelnie, winiarnie i browary, masarnie i rzeźnie, suszarnie zbóż i zielonek, mieszalnie pasz, młyn, sklepy, hotele, zajazdy, obiekty o charakterze socjalnym, kulturalnym i sportowym oraz zabytkowe zespoły dworskie i pałacowo-parkowe.

POWIERZCHNIA UŻYTKÓW ROLNYCH W PAŃSTWOWYCH GOSPODARSTWACH ROLNYCH
Stan w czerwcu

WYSZCZEGÓLNIENIE	1986	1987	1988	1989	1990	1991	
	w tysiącach hektarów					w odsetkach	w % użytków rolnych w kraju
O G O Ł E M	3351	3344	3348	3340	3251	3248	100,0
Grunty orne	2632	2632	2646	2652	2598	2607	80,3
Sady	23	22	20	20	21	21	0,6
Ląki	399	397	393	388	369	364	11,2
Pastwiska	297	293	289	280	263	257	7,9

Likwidacja Państwowych Przedsiębiorstw Gospodarki Rolnej oznaczała restrukturyzację i prywatyzację sektora państwowego rolnictwa, której podlegało prawie 4,7 mln ha gruntów (tj. 18,7% użytków rolnych Polski), w tym 3,8 mln ha należących do 3 433 (w 1988 r.) państwowych przedsiębiorstw gospodarki rolnej. Tereny, gdzie PGR przeważały (w użytkowaniu ziemi), obejmowały 45,3% powierzchni kraju. Mieszkało tam 38,3% ludności wiejskiej Polski.

W PGR pracowało 440 tys. osób, z czego 370 na stanowiskach robotniczych, 330 tys. w produkcji rolnej (111 tys. w produkcji roślinnej i 68 tys. w produkcji zwierzęcej). 27,6 % mieszkańców PGR mieszkało w samodzielnych osiedlach PGR-owskich (osadach), 56,4% na wsi, a 15,9% w mieście.

Wraz z likwidacją PGR zlikwidowana została w ogromnej części praca najemna w rolnictwie. Po likwidacji PGR-ów ich pracownicy z wielu przyczyn, np. z powodu przyzwyczajenia do pracy w kolektywie, braku środków finansowych itp. nie potrafili tworzyć ani gospodarstw indywidualnych ani też innych warsztatów pracy (np. usług). Dlatego reforma ta przyniosła ogromne bezrobo-

cie na tych obszarach. Najczęściej całe rodziny były zatrudnione w państwowych gospodarstwach rolnych, ponieważ na wsi nie było innych miejsc pracy. PGR były dla nich oknem na świat, całym ich życiem. Pozostawieni sami sobie, zupełnie nieprzystosowani do natychmiastowej zmiany rzeczywistości, przechodzili na zasiłki dla bezrobotnych.



Nadmienić należy, że pracownicy byłych PGR byli w tamtym okresie jedyną grupą społeczną pracowników najemnych, która nie otrzymała udziałów lub akcji w swoich przedsiębiorstwach, a w przypadku zwolnień - osłon socjalnych, porządných odpraw lub pomocy w zakresie przekwalifikowania. Na osłode otrzymali jedynie prawo do wykupu na preferencyjnych warunkach swoich mieszkań. Od tamtego czasu różni ministrowie rolnictwa wielokrotnie zwoływali narady na ten smutny i wstydlivy, nie rozwiązany przez kolejne rządy, problem. Dużo obiecywali, ale nie dla tych ludzi nie zrobili. Tworzone przez pracowników Spółki, mające na celu wydzierżawienie gospodarstw, co miało umożliwić utrzymanie stanowisk pracy, nie miały zasobów finansowych oraz szczególnych preferencji (poza enigmatycznymi zapisami o prawie pierwszeństwa)



LICZBA PRZEDSIĘBIORSTW I KONCENTRACJA ZIEMI W PAŃSTWOWYCH GOSPODARSTWACH ROLNYCH
Stan w czerwcu

WYSZCZEGÓLNIENIE	1985	1986	1987	1988	1989	1990	1991
Liczba przedsiębiorstw . . .	1258	1271	1240	1226	1231	1238	1440
Przeciętna powierzchnia ogólna w ha	3215	3179	3253	3298	3277	3179	2731
Przeciętna powierzchnia użytków rolnych w ha . .	2666	2636	2696	2731	2713	2626	2256

ZWIERZĘTA GOSPODARSKIE W PAŃSTWOWYCH GOSPODARSTWACH ROLNYCH
Stan w czerwcu

WYSZCZEGÓLNIENIE	1985 1986 1987 1988 1989 1990 1991							w % rolnictwa ogółem
	w liczbach bezwzględnych							
W TYS. PRZELICZENIOWYCH SZTUK DUŻYCH ^{a/}								
O G O Ł E M	2143,3	2162,3	2121,4	2117,7	2103,3	1913,9 ^{b/}	1715,5 ^{b/}	14,8
W TYS. SZTUK FIZYCZNYCH								
Bydło	1859,3	1808,9	1745,0	1708,7	1679,2	1487,4	1265,2	14,3
w tym krowy	607,5	593,2	566,2	552,6	539,3	486,6	428,0	9,4
Trzoda chlewna	3598,5	3946,8	4040,3	4254,6	4331,8	4132,8	4094,0	18,7
w tym lochy	341,2	363,4	362,8	373,6	382,9	364,8	397,5	19,1
Owce	1166,3	1277,0	1243,2	1174,4	1138,5	1066,4	870,7	26,9
Konie	22,8	21,0	19,9	18,7	19,1	18,8 ^{b/}	19,6 ^{b/}	2,1

a/ Bydło, trzoda chlewna, owce i konie. b/ Szacunek.

STRUKTURA OBSZAROWA PAŃSTWOWYCH GOSPODARSTW ROLNYCH
Stan w czerwcu

L A T A	Ogółem	Jednostki - w odsetkach - o powierzchni ogólnej w ha						
		poniżej 100	100-200	200-400	400-600	600-800	800-1000	1000 i więcej
1985	1258	6,5	5,6	11,7	8,7	5,2	3,7	58,6
1986	1271	7,4	5,7	11,5	8,6	5,2	3,9	57,7
1987	1240	7,0	5,5	11,3	8,2	5,5	3,5	59,0
1988	1226	7,2	5,2	10,9	7,8	5,5	3,4	60,0
1989	1231	7,5	4,8	10,5	8,1	5,4	3,4	60,3
1990	1238	6,6	3,9	10,5	9,1	5,7	4,0	60,2
1991	1440	23,6	3,4	7,2	7,4	6,4	5,5	46,5 ^{a/}

a/ 1000-1500 - 10,4; 1500-3000 - 11,6; 3000-5000 - 9,7; 5000 i więcej - 14,8.

POWIERZCHNIA ZASIEWÓW W PGR MINISTERSTWA ROLNICTWA I WOJEWÓDÓW
Stan w czerwcu

WYSZCZEGÓLNIENIE	1986	1987	1988	1989	1990	1991
O G O Ł E M - w tys. ha	2624	2623	2634	2639	2584	2545
W % ogólnej powierzchni zasiewów:						
w tym:						
zboża z kukurydzą	47,4	47,3	47,6	45,7	48,1	53,2
w tym: pszenica						
żyto	19,8	16,6	17,0	17,2	18,0	20,7
jęczmień	10,3	9,0	7,7	8,3	9,0	9,3
owies	13,6	11,9	11,1	9,3	10,3	12,0
pszenżyto	4,5	3,9	4,9	4,5	4,3	3,6
strączkowe	4,6	4,6	5,1	4,8	5,2	5,5
strączkowe jadalne na ziarno	0,5	0,4	0,5	0,6	0,6	0,6
ziemiaki z dodatkami	4,4	4,4	4,5	4,7	4,6	3,3
buraki cukrowe	2,6	2,6	2,3	2,3	2,3	2,0
oleiste (rzepak + len i konopie)	11,2	10,7	10,5	12,0	11,6	12,0
pastewne okopowe	0,7	0,7	0,6	0,6	0,5	0,3
kukurydza na ziarno i zielonkę	7,8	8,6	8,4	8,8	8,9	7,1
strączkowe na ziarno ogółem	5,6	5,6	6,2	7,5	6,6	..
strączkowe pastewne	5,1	5,2	5,7	6,9	6,0	..
oleiste ogółem	11,2	10,7	10,6	12,2	12,0	12,2
kukurydza na zielonkę	7,5	8,3	7,8	8,2	8,2	6,2 ^{a/}

PAŃSTWOWE
GOSPODARSTWA
ROLNE

1986-1991



II KRAJOWY
ZJAZD
DELEGATÓW
ZWIĄZKU
PAŃSTWOWYCH
GOSPODARSTW
ROLNYCH

WARSZAWA, grudzień 1991



w zakresie wydzierżawiania lub wykupu majątku gospodarstw. Spółki te nawet dzisiaj traktowane są przez władze z niechęcią, jako zło konieczne.

W 1991 roku, z inicjatywy tworzącego się Związku Przedsiębiorców Rolnych, powołany został do życia Bank Rozwoju Rolnictwa S.A. z siedzibą w Poznaniu. Jego celem statutowym było zabezpieczenie właścicieli i dzierżawców rolnych od strony finansowej (udzielanie kredytów bankowych na zakup ziemi rolnej, maszyn i potrzebnych urządzeń) do jak najszybszego wznowienia produkcji w przejętych gospodarstwach rolnych.

Likwidacja Banku nastąpiła w połowie 1996 r. W ramach konsolidacji banków rolnych i spółdzielczych BRW S.A. uległ likwidacji, a jego aktywa znalazły się w Banku Zachodnim z siedzibą we Wrocławiu.

TYLKO SPRAWDZONE CZĘŚCI DO CIĄGNIKÓW I MASZYN ROLNICZYCH

WARYŃSKI
AGRO

**TRUDNOŚCIERALNE
CZĘŚCI ROBOCZE**
DO MASZYN POLSKICH I ZAGRANICZNYCH



URSUS

**ORYGINALNE CZĘŚCI
ZAMIENNE URSUS**



WARYŃSKI
HYDRAULIKA

**GWARANCJA
PRZEPLYWU MOCY**

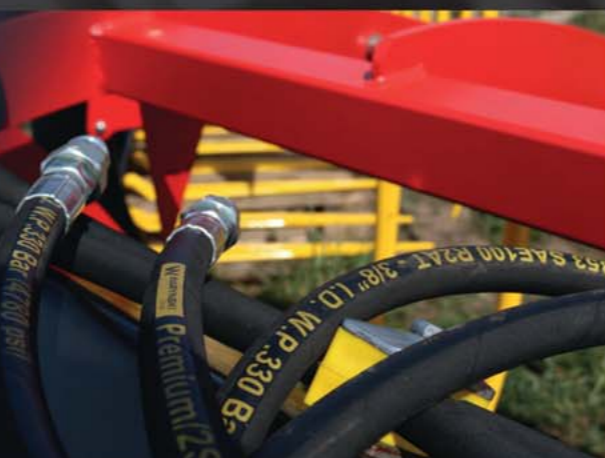

**PONAD 1000 PARTNERÓW W POLSCE,
ZNAJDŹ DYSTRYBUTORA
W SWOJEJ OKOLICY
NA WWW.JACEKMOCNY.PL**

POLECAM, *Jacek Mocny*



ADOB® – lider w produkcji mikroelementowych
schelatyzowanych nawozów dolistnych.



Posiada w swojej ofercie szeroką gamę nawozów
mikroelementowych, schelatowanych przez:

EDTA

IDHA

DTPA

HBED

Jest także producentem znanych nawozów o nazwie **Basfoliar®**,
wytwarzanych na licencji BASF AG. Posiada własny Dział
Badawczo-Rozwojowy oraz linie produkcyjne dla nawozów
płynnych i stałych w 2 zakładach produkcyjnych w Poznaniu
i we Wrocławiu. Dział Badawczo-Rozwojowy ADOB® opracowuje
również nawozy mikroelementowe o składzie dostosowanym
do indywidualnych wymagań Klienta.

Dzięki unikalnym procesom technologicznym **ADOB®** stał się
nie tylko niekwestionowanym krajowym **liderem w produkcji
nawozów dolistnych**, ale również znaczącym eksporterem
nawozów, które znajdują odbiorców w ponad 70 krajach na
wszystkich kontynentach.



Związek Przedsiębiorców Rolnych

Na fali nowego ładu administracyjnego 1 stycznia 1992 r. powstał Związek Przedsiębiorców Rolnych posiadający 14 oddziałów regionalnych (odpowiedniki OT AWRSP) i własną gazetę „Agroprolog”.

To właśnie za pośrednictwem tego miesięcznika Związek prowadził nie tylko działalność edukacyjną załóg byłych PGR, ale również działalność doradczą. Znani ekonomiści, naukowcy i menedżerowie w swych artykułach radzili jak zorganizować spółki pracowników, przedsiębiorstwa handlowo-usługowe po byłych PGR, co powinna zrobić załoga, która jest zainteresowana dalszym gospodarowaniem, jak można lepiej dostosować produkcję rolną do wymagań rynku, osiągać lepsze efekty ekonomiczne, złagodzić nieuchronne ograniczenia zatrudnienia w działach rolnych poprzez uruchamianie nowej, poszukiwanej działalności. Podawane były przykłady dobrze napisanych biznesplanów i wzory innych dokumentów, potrzebnych do zakupu na własność ziemi lub jej dzierżawienia. Gazeta uczyła, że każde wykupienie na własność lub przejęcie ziemi w dzierżawę powinno mieć odzwierciedlenie w akcie notarialnym.

Cały proces przejmowania przedsiębiorstwa rolnego odbywał się bardzo szybko, tak naprawdę mógł się odbyć jednego dnia, a mianowicie majątek likwidowanego przedsiębiorstwa przechodził przez troje rąk – od organu założycielskiego,

poprzez Agencję, do konkretnego właściciela, dzierżawcy czy też administratora.

W ten sposób stan prawno - własnościowego zawieszenia właściwie nie istniał. Przedsiębiorstwo cały czas funkcjonowało, automatycznie w chwili likwidacji zostawało równocześnie przejęte do Zasobu i fizycznie rozdysponowane między nowych pełnoprawnych gospodarzy. Drugą istotną, bardzo ważną sprawą było to, że pracochłonny proces przekazywania, związana z nim inwentaryzacja i bilans występował tylko jeden raz. Skracalo to skutecznie proces przekazywania ziemi konkretnym ludziom, którzy później stawali na czele spółek.

Kadra popegeerowska opowiadała się za klarownym systemem kierowania przedsiębiorstwem rolnym, a więc za systemem menedżerskim. Wybierała najczęściej tę formę z kontrolnym pakietem akcji szefa

AGROPROLOG

Potrzebna nowa strategia gospodarowania Zasobem Własności Rolnej Skarbu Państwa

Taki jest wprost nawiązujący się wniosek ze spotkania kierownictwa Federacji Związków Pracodawców Rolnych i Związku Przedsiębiorców Rolnych z Prezesem AWRSP. Odbyło się ono 24 i 25 kwietnia 1992 r. w siedzibie Spółki Pek-Pol - Central Soya - Bieganów w woj. zielonogórskim. Po raz pierwszy uczestniczyli w nim trzy, a nie jak zwykle dwie, strony: nasz organizację, Agencja WRSR i jako trzeci - wojewoda. Temat posiedzenia sformułowano tak: przebieg restrukturyzacji i zagospodarowania Zasobu Własności Rolnej Skarbu Państwa oraz formy współdziałania Związków Pracodawców Rolnych z Terenowym Oddziałem AWRSP na przykładzie woj. gorzowskiego i zielonogórskiego, a także problemy ekonomiczne i prawne dzierżawców - realizacja umów dzierżawy.

Rzeczywiście FRANCISZEK KUNCEWICZ - zastępca dyrektora Oddziału Terenowego Agencji WRSR w Gorzowie Wlkp. Ostatnie opracował dwie województwa: gorzowski i zielonogórskie. Własność państwowa w rolnictwie, która w tych 2 województwach zajmuje ponad 50% ziemi, nie stworzyła i nie stworzy warunków do właściwego templa zagospodarowania zasobu własności państwa. Właściciel rolnictwa indywidualnego było założone 30-35% ziemi. Reakcja to RSP, gospodarstwa SKR to. Przeważa 40% stanowią głębokości V i VI klasy - nawożone i

„Przegląd polityki rolnej: Polska” Centrum Współpracy z Olsztynem i Trakcją Prezentacji OECD (Organizacji Współpracy Gospodarczej i Rozwoju) opracowały strategię, uwzględniającą raport o wytyce procesu transformacji na stan rolnictwa w Polsce w latach 1989-1993, na ten dany o rolnictwie w latach 1989-1990. Potrzeba przede wszystkim wypracowania jednolitej polityki rolnej, która w porównaniu z innymi krajami. Analizacja warunków „Przegląd” uwzględnia przede wszystkim wypracowanie jednolitej polityki rolnej, która w porównaniu z innymi krajami. Analizacja warunków „Przegląd” uwzględnia przede wszystkim wypracowanie jednolitej polityki rolnej, która w porównaniu z innymi krajami.

O inwentarzu żywej ustawy o rach

Nowa ustawa o rachunkowości (Dz.U. nr 121 z 19 08 1994 r., poz. 59) nowych opornych zarobków kadry nie produkcyjnych, jak i ich udział w kosztach ogólnym, z koniecznością zaciąganych nastawionych zapobiegających kosztów, które miały być granicznym N. przedsiębiorstwem.

Generowany zarządek i wdrożenie. Czy oznacza to dla polskiego rolnictwa, czy sprzyjać będzie finansowej? Wykazanie wymaga przede wszystkim kwalifikacji do brońki budżetowej nie jeden nie. Mianowicie wskazuje, że w tej grupie środków są udobnie w żadnym wypadku nie ma, nie było, którego może być sukcesem, w której występuje całość, która okresy dozwolone, w których może być sukcesem, w której występuje całość, która okresy dozwolone, w których może być sukcesem.

wspierania rolnictwa niż w innych krajach. Z drugiej zaś strony trudniej finansowane tego wsparcia ze względu na niski poziom dochodów narodowego i obciążenia budżetu. Odbiór w omawianym wydziale wydatki na case związane z rolnictwem pomarkotowano szkodliwie, włączając do nich również np. obciążenie do budżetu województwa przez na przykład, szkolenie i kulturę. W latach 1989-1990 - patrz tabela 1 - licząc średnio w roku, główną pozycję wydatków tej grupy stanowiły dotacje do konsumpcji, czyli dotyczyły do celów celujących żywności, z których korzystał konsument żywności, a nie producent. Stanowiły one 30% całości wydatków na case związane z polską rolną i żywnościową. Skoro zaś nie wyżyłoby w tabeli 1 case przeznaczony na 20,8% ogólnego wydatków budżetu, to oznacza, że przez produkcję case może być związane z produkcją rolną - tylko 6,8% ogólnego wy





– lidera, który stawał się pracodawcą zatrudnionej najczęściej byłej załogi PGR.

I znów odpowiednia chwila w tej zawiłej historii pokazała, że oto znalazła się odważna, dobrze wykształcona, w miarę młoda kadra kierownicza - pracodawców-menedżerów. To właśnie w rękach tych ludzi znalazł się los załogi - załogi najczęściej w większości przejętej po byłych PGR-ach a także ziemia, inwentarz, budynki i budowle, które często straszyły swym wyglądem. To oni na swoje barki wzięli wyprowadzenie przedsiębiorstw rolnych z biedy, nadawali ekonomiczny kierunek, a ludziom zapewniali właściwe warunki pracy i życia. Po prostu tchnęli w te zaniedbane gospodarstwa rolne życie. Utworzone spółki pracowały dla siebie, to od nich zależało, czy będzie im się żyło dobrze dzisiaj i w kolejnych latach.

W związku z tym od 1 czerwca 1993 r. postanowieniem Sądu Wojewódzkiego VII Wydziału Cywilnego i Rejestrowego zarejestrowana została Federacja Związków Pracodawców Rolnych.

Skupiała ona właścicieli, dzierżawców i administratorów, którzy, przejmując ziemię od Agencji Własności Rolnych Skarbu Państwa wraz z załogami, stali się jednocześnie pracodawcami. Organami terenowymi było nadal 14 Związków Regionalnych.



Idealne rozwiązania dla rolnictwa i przemysłu!
DORADZIMY - ZAPROJEKTUJEMY - WYBUDUJEMY



BUDUJEMY NOWOCZESNE OBIEKTY INWENTARSKIE ORAZ HALE UNIWERSALNE

- obory dla bydła mlecznego i mięsnego, jałowniki i cielętniki, chlewnie, stajnie i ujeżdżalnie dla koni
- hale uniwersalne i magazynowe



www.wolfsystem.pl



BUDUJEMY ŻELBETOWE-MONOLITYCZNE ZBIORNIKI I SILOSY

- żelbetowe zbiorniki na gnojowicę i dla biogazowni
- żelbetowe zbiorniki p.poż, na wody opadowe i dla oczyszczalni ścieków
- silosy na kiszonki, biomasę, trociny i pyły drzewne
- żelbetowe zbiorniki i silosy na wszelkie materiały płynne i sypkie

WOLF System Sp. z o.o., ul. Budowlana 17, 41-100 Siemianowice Śl., tel.: +48 32 605 37 00, e-mail: mail@wolfsystem.pl

BORGA®

Przyjazne budowanie



Projektujemy, produkujemy i montujemy **hale stalowe.**

Hala magazynowa Agro – liczy się przede wszystkim jakość

Hale magazynowe w rolnictwie są przeznaczone m.in. do składowania płodów rolnych i pasz oraz garażowania sprzętu. Powinny być skonstruowane z wytrzymałych i bardzo dobrych jakościowo materiałów, które zapewniają odpowiednią ochronę przed niekorzystnymi warunkami atmosferycznymi. Ponadto powinny mieć **atrakcyjną cenę** w porównaniu do reprezentowanej jakości.

Wielu rolników szuka nowych, ale i niedrogich sposobów, by odpowiednio **zabezpieczyć swoje mienie** w postaci paszy dla zwierząt czy płodów rolnych. Drewno nie jest tanim materiałem, a przede wszystkim nie zawsze się sprawdza jako hala rolnicza. Budynki murowane są dość drogie i cechują się długim czasem budowy. Hale namiotowe, mimo atrakcyjnej ceny, są jedynie rozwiązaniem tymczasowym. Dlatego też coraz większą popularnością cieszą się lekkie i bardzo wytrzymałe **hale stalowe**. Można w nich z powodzeniem przechowywać plony, maszyny rolnicze, pasze i inne niezbędne w rolnictwie materiały.

Wielkość budynku nie jest ograniczona niczym poza wielkością działki i potrzebami inwestora. Maksymalna szerokość hali wykonanej w technologii ram stalowych wynosi **ponad 40 metrów**. Większe szerokości są także możliwe, ale spada ich ekonomiczne uzasadnienie - taniej jest wybudować budynek wielonawowy. Przy takich gabarytach nie jest problemem ustawienie żadnej maszyny rolniczej czy zmagazynowanie plonów rolnych.

Czas w rolnictwie odgrywa bardzo dużą rolę. Poza wysoką funkcjonalnością buduje się je w bardzo krótkim czasie. Halę 1000 m² na gotowym fundamencie można postawić **już w 3 tygodnie**. Ponadto już na etapie planowania można przewidzieć przyszłą rozbudowę hali tak aby rosła wraz z potrzebami oraz biznesem inwestora.

Planując budowę zawsze warto rozważyć i wycenić halę w technologii prefabrykowanych ram stalowych. Gwarantuje to odebranie ukończonej inwestycji **w planowanym czasie**, z zachowaniem **wysokiej jakości** i estetyki oraz **w atrakcyjnej cenie**.

— Rolnictwo w Polsce

— Federacja Związków — Pracodawców-Dzierżawców i Właścicieli Rolnych



Mariusz Olejnik - I Prezes Zarządu Federacji



Ignacy Urbanowski - długoletni Przewodniczący Rady Nadzorczej Federacji

W marcu 2003 roku w Bydgoszczy odbył się Zjazd zjednoczeniowy dwóch równoległe działających organizacji rolniczych: Federacji Związków Pracodawców i Ogólnopolskiego Stowarzyszenia Dzierżawców i Właścicieli Rolnych.

Gazetą utworzonej Federacji został „Rolnik Dzierżawca”, obecny na rynku prasy rolniczej od 1997 roku. Ten bogaty w treści i ładnie ilustrowany miesięcznik postawił na nowoczesne rolnictwo, reprezentując interesy ludzi biznesu rolnego – właścicieli przedsiębiorców rolnych i dzierżawców, gospodarstw wielkoobszarowych.

Dzięki integracji środowiska dzierżawców i pracodawców rolnych organizacja zyskała jednego silnego reprezentanta na szczeblu krajowym. Reprezentowanie zrzeszonych członków Federacji, stała współpraca z AWRSP - to podstawowe zadania, dla których ją powołano.



Federacja Związków Pracodawców-Dzierżawców i Właścicieli Rolnych





Powstała Federacja Związków Pracodawców-Dzierżawców i Właścicieli Rolnych z siedzibą w Warszawie. Wybrano władze na okres 4 lat. Prezesem Zarządu został Mariusz Olejnik - Prezes Związku Pracodawców-Dzierżawców i Właścicieli Rolnych w Opolu, a przewodniczącym Ignacy Urbanowski - Dyrektor Spółki „Gruntpol” w Kaliszu.

Zgodnie ze Statutem, władzami Federacji są: Rada, Zarząd i Komisja Rewizyjna. Raz na 5 lat (późniejsza poprawka w Statucie) odbywa się Zjazd Federacji, który podsumowuje działalność poprzedniej kadencji i dokonuje wyboru władz na następny okres.

W skład Federacji wchodzi 14 Związków Regionalnych:

- Związek Pracodawców-Dzierżawców i Właścicieli Rolnych w Bydgoszczy,
- Związek Pracodawców Rolnych w Nowinach,
- Związek Dzierżawców Nieruchomości Rolnych w Gliwicach,

- Lubuski Związek Rolników w Baczynie,
- Stowarzyszenie Dzierżawców i Właścicieli Rolnych Województwa Zachodniopomorskiego w Budzistowie,
- Związek Pracodawców Rolnych w Lublinie,
- Związek Pracodawców Rolnych w Łodzi,
- Opolski Związek Producentów Rolnych w Opolu,
- Związek Pracodawców Rolnych w Poznaniu,
- Związek Pracodawców w Szczecinie,
- Związek Pracodawców Rolnych w Warszawie,
- Dolnośląski Związek Dzierżawców i Właścicieli Nieruchomości Rolnych we Wrocławiu,
- Warmińsko-Mazurski Związek Rolników w Pieniężnie,
- Krajowy Związek Producentów Trzody Chlewnej w Barwicach.

Struktura władzy w Związkach jest taka sama, jak w Federacji.

Głównym zadaniem Federacji jest ochrona członków Związków i reprezentowanych przez nich podmiotów gospodarczych.

Służą temu następujące kierunki działania:

- Inicjowanie kształtowania prawa i ekonomicznych warunków, zapewniających właściwe usytuowanie przedsiębiorstw rolnych, w tym dzierżaw w polskim rolnictwie;
- Reprezentowanie interesów menadżerskiej grupy zawodowej w rolnictwie: właścicieli, dzierżawców, administratorów i zarządców;
- Dbanie o równoprawny dostęp do preferencyjnych kredytów i innych ułatwień wynikających z polityki rolnej państwa;
- Prowadzenie doradztwa menadżerskiego i szkolenia dla kadry, szczególnie z zakresu marketingu, finansów, organizacji produkcji, nowych technik i technologii;
- Zapewnienie udziału Federacji i Związków w uregulowaniach prawnych, formalnych i praktycznych decyzjach w procesie prywatyzacji rolnictwa i gospodarki żywnościowej;
- Uczestniczenie w zawieraniu umów zbiorowych pracy, rozstrzyganiu sporów zbiorowych oraz

innych negocjacjach dotyczących stosunków pracodawców i pracobiorców;

- Organizowanie współpracy członków Związków w celu skutecznej ochrony ich działalności i podnoszenia efektywności ekonomiczno-produkcyjnej;
- Podejmowanie zorganizowanych negocjacji w sprawach cen i warunków zbytu i zaopatrzenia w środki produkcji;
- Współdziałanie z innymi organizacjami działającymi w rolnictwie w celu tworzenia korzystnych warunków do produkcji rolniczej.





Leszek Dereziński

27 czerwca 2007 r., zgodnie ze Statutem Federacji, odbył się kolejny Zjazd Federacji. Prezesem Zarządu został Leszek Dereziński - Prezes Zarządu Spółki „Komrol” w Kobylnikach, a przewodniczącym pozostał Ignacy Urbanowski.

Kierunki działania Federacji uwzględniały sytuację, w jakiej znalazły się gospodarstwa towarowe. Dlatego Federacja ściśle współpracowała z agencjami rolniczymi, a szczególnie z Agencją Własności Rolnej Skarbu Państwa (obecną Agencją Nieruchomości Rolnych). Przedstawiciele Federacji zasiadali w Zespołach Roboczych AWRSP, obecnie Radzie Społecznej, by wypracowywać wspólne porozumienia o współpracy. Ustalano wysokość czynszów dzierżawnych, podejmowano wspólne

decyzje co do zaniedbanych i zdewastowanych budowli i budynków czy też infrastruktury osiedli popegeerowskich (kotłowni, dróg osiedlowych itp.). Federacja zabiegała o pomoc dla dzieci i młodzieży z tych osiedli, a więc o stypendia dla najlepiej uczących się, o dofinansowywanie kolonii czy zimowisk szkolnych. Dbała także, by wszystkie dokumenty osobowe ludzi zatrudnionych w byłych PGR-ach znalazły się w oddzielnych archiwach.

Niestety, w ostatnich latach, a konkretnie od 2008 r. towarowe gospodarstwa rolne nie wpisały się w kierunek polityki państwa.

Kadencja wybranych władz Federacji to okres bardzo trudny w dziejach Federacji, to okres kilku lat wzmożonej pracy i walki o zapisy dotyczące rządowego projektu ustawy „O zmianie ustawy o gospodarowaniu nieruchomościami rolnymi oraz o zmianie niektórych innych ustaw”.

W latach 2008-2011 wyszło z Ministerstwa Rolnictwa i Rozwoju Wsi 10 projektów ustaw dotyczących tej samej sprawy - odebrania dobrze uprawianej ziemi dzierżawcom. Federacja pracowała ze zdwojoną siłą i energią przy sporządzeniu opinii i uwag do każdego następnego ministerialnego projektu. Udowadniała i przekonywała „nieprzekonanych”, że kolejne projekty ustawy są pisane na zamówienie polityczne, że nie przyniosą wymiernych korzyści finansowych, a wręcz stratę, że ziemia będzie leżeć odłogiem, że jest już 1,5 mln ha ziemi odłogującej, którą porastają tylko chwasty, a którą ANR może sprzedawać, no i w końcu, że to właśnie towarowe gospodarstwa rolne produkują dobrą i konkurencyjną żywność nie tylko na rynek krajowy, rynki krajów Unii Europejskiej, ale również żywność polską można spotkać w dalekiej Japonii, Chinach czy USA.

Federacja, chcąc nagłośnić sprawę „zabrania” ziemi dzierżawcom przez rządzących (ministra rolnictwa), zorganizowała w znaczących miejscach w stolicy wiele Konferencji. Oto przykładowe tytuły i miejsca: „Dzierżawy rolne w Polsce stan obecny i przyszłość”- Centralna Biblioteka Rolnicza, „Poprawa struktury agrarnej a konkurencyjność polskiego rolnictwa” pod honorowym patronatem Marszałka Sejmu RP Bronisława Komorowskiego – gmach Sejmu RP, „Szanse rozwoju towarowych gospodarstw rolnych w przyszłej Wspólnej Polityce Rolnej. Oczekiwania od Prezydencji Polskiej” – gmach SGGW, „Dzierżawa rolna trwałą formą gospodarowania w polskim rolnictwie” – również gmach Sejmu RP.

Federacja zorganizowała także konferencje międzynarodowe, np. „Odnowa Wspólnej Polityki Rolnej naszego rolnictwa” i „Kierunki i możliwości wzrostu konkurencyjności polskiego rolnictwa – a cele polityki rolnej państwa” pod honorowym patronatem prezydenta RP Bronisława Komorowskiego – Centralna Biblioteka Rolnicza.

W Konferencjach tych uczestniczyli politycy z różnych opcji, przedstawiciele Kancelarii Prezydenta RP, parlamentarzyści, naukowcy, przedstawiciele wielu organizacji rolniczych. Do samego końca władze Federacji były przekonane, że mądrość zwycięży, ale niestety tak się nie stało.

Na ostatnim posiedzeniu Sejmu, przed następnymi wyborami parlamentarnymi – (czerwiec 2011 r.) posłowie, chcąc pozyskać elektorat chłopski, czyli inaczej mówiąc „głosy”, pod hasłem zaspokojenia głodu ziemi przegłosowali ustawę „O gospodarowaniu nieruchomościami rolnymi oraz o zmianie innych ustaw”, która ukazała się w Dzienniku Ustaw 16 września 2011 r. Na mocy prawa odebrała ona dzierżawcom 30 % dzierżawionej ziemi, ograniczając im także możliwość zakupu ziemi tylko do 428 ha. Tak więc wszystkie zabiegi Federacji nie przyniosły zamierzonego celu. Towarowe gospodarstwa rolne inwestujące w cały posiadany majątek musiały go skurczyć, przeorganizować produkcję, zagospodarować załogę. Poniosły straty niezamierzone i niezawinione, ale rządzących zupełnie to nie obchodziło i nadal nie obchodzi.

Walkę Federacji o słuszną sprawę relacjonował i upowszechniał miesięcznik „Rolnik Dzierżawca” (obecna nazwa – „Przedsiębiorca Rolny”).

Federacja, pamiętając o ludziach zatrudnionych w PGR, zwracała się do rządzących z postulatem,





by w nowelizacji ustawy z dnia 16 września 2011 r. znalazł się zapis o możliwości wykupu ziemi przez byłych pracowników PGR. Byłby to dla nich i ich rodzin nie tylko warsztat pracy, ale również kontakt z rzeczywistością. Federacja podkreślała potrzebę jasnej, perspektywicznej polityki rolnej, a nie polityki odnoszącej się do hektarów i złotych zasilających tylko budżet państwa.

Na pierwszym posiedzeniu nowej kadencji Sejm RP posłowie bili się w piersi i przepraszaali właścicieli i dzierżawców „za akt swojej głupoty”, „wstydzili się” tego, co uczynili przegłosowując ustawę z 16.09. 2011 r., ale „mleko się już rozlało”. Zdobyli chłopskie głosy i zasiedli w ciepłych, dobrze opłacanych sejmowych fotelach, dostarczając towarowym gospodarstwo rolnym wielu kłopotów,

nie tylko natury ekonomicznej ale i kadrowej.

W niedługim czasie okazało się, że ustawa ta - to nie tylko „kula u nogi” dzierżawców, ale także i rządowych agencji ANR i ARiMR. Jednym z takich przykładów jest bezumowne i bezprawne obsiewanie nocą przez zupełnie nieznaną pseudorolników-przestępców zabranej ziemi dzierżawcom, na którą nie znalazł się nabywca. Za ten przestępczy akt nieznanemu nikomu rolnicy otrzymują dopłaty bezpośrednie. Agencje, nie chcąc ponosić ogromnych kosztów, wynajmują ochronę pilnującą dzień i noc „zabranej” ziemi. Całodobowa ochrona kosztuje, zabrana ziemia leży odłogiem ponieważ nie ma właściciela, nie produkuje, do gmin nie wpływają podatki. To jeden z absurdów polityki rządzących.



Bojącą są także tzw. „słupy” – dobrze opłacani chłopcy kupujący ziemię dla spółek, czy pojedynczych osób - dla tych, którzy są nieuprawnieni do jej zakupu. To kolejny przykład złego prawa.

W sytuacji kiedy banki oferują małe oprocentowanie na zakup ziemi, natychmiast stała się ona najlepszą lokatą kapitału dla obecnych i przyszłych pokoleń. Okazało się, że ludzie majątni wykupują ziemię, choć nigdy nie byli i nie będą rolnikami. Produkcja rolna, która miała być głównym celem posiadania ziemi, została znów zgubiona. Pieniądze ze sprzedaży zapewniają tylko „dziurę” budżetową. Jak mówią statystyki, najmniej ziemi kupili chłopcy z prozaicznej przyczyny – braku pieniędzy. To dla nich przecież minister rolnictwa z takim uporem i determinacją walczył o nowelizację ustawy z 16.09.2011 r. W przetargach ograniczonych cena za 1 ha poszybowała do kilkudziesięciu, a w niektórych przypadkach do kilkuset tysięcy złotych. Dla przeciętnego chłopca taka cena ziemi jest nie do zaakceptowania. Tak więc ziemia stała się kartą przetargową i formą spekulacji.

Ustawę z 16 września 2011 r. Federacja zaskarżyła do Trybunału Konstytucyjnego, ale okazało się, że organizacja ta nie ma legitymacji prawnej do takiego działania. FZP-DiWR wystąpiła także do Rzecznika Praw Obywatelskich z prośbą, by w jej imieniu wystąpił do TK. Federacja w swojej naiwności uważała, że zwróci się do Urzędu powołanego dla Obywatela, ale i to okazało się niewypałem. Po 1,5 roku od złożenia potrzebnych dokumentów i wielu zabiegach Rzecznik Praw Obywatelskich udzielił odpowiedzi, że nie ma podstaw prawnych, by sprawa która dotyczy niewielkiej grupy ludzi była rozpatrywana przez TK !.

20 czerwca 2012 r. odbył się kolejny Zjazd Federacji. Członkowie Federacji widzieli ogromny wkład pracy Zarządu i Rady w poprzedniej kadencji i dlatego ponownie

wybrali „stare władze”. Prezesem Zarządu został Leszek Dereziński, a Przewodniczącym Rady Ignacy Urbanowski.

Zaraz po Zjeździe Zarząd i Rada Federacji za priorytetową sprawę nowej kadencji wyznaczyła uregulowanie dzierżawy rolniczej w Polsce. Minęło ponad 20 lat od procesu transformacji, a dzierżawa rolnicza, jako jedna z form gospodarowania na polskiej ziemi, nie doczekała się ustawy. Dlatego trwają obecnie prace nad tym odrębnym aktem prawnym, który całościowo uregulowałby wszystkie jej aspekty.

Potwierdzeniem słuszności działań FZP-DiWR była konferencja, „Gospodarowanie gruntami rolnymi w Polsce” która odbyła się 24 kwietnia 2014 r. w gmachu ministerstwa rolnictwa w Warszawie.



Konferencja - 24 kwietnia 2014 r.



Spotkanie dzierżawców w Kobylnikach



W trakcie konferencji parlamentarzyści wszystkich opcji politycznych, przedstawiciele resortu rolnictwa, agencji rolnych, a także przedsiębiorcy rolni opowiadali się jednoznacznie za koniecznością prawnego uregulowania dzierżawy rolniczej.

Federacja uczestniczy w posiedzeniach Sejmowych i Senackich Komisjach Rolnictwa i Rozwoju Wsi, a także w seminariach, konferencjach i posiedzeniach, które odbywają się w gmachu Ministerstwa Rolnictwa i Rozwoju Wsi, w Instytucie Ekonomiki i Gospodarki Żywnościowej, Instytucie Wsi i Rolnictwa PAN, SGGW. Federacja jest stałym członkiem Komitetu



Rolnictwa i Obrotu Rolnego w Krajowej Izbie Gospodarczej i w Stałym Komitecie Państwowej Inspekcji Pracy.

Od lat FZP-DiWR współpracuje z Krajową Radą Izb Rolniczych i innymi organizacjami rolniczymi w kraju.

Każdego roku przedstawiciele Federacji uczestniczą w odbywającym się w Sali Kryształowej SGGW przyjęciu noworocznym. Jest ono organizowane przez rektora SGGW i attache rolnych przy ambasadach zagranicznych w Polsce. W trakcie tych uroczystych spotkań, powiązanych jeszcze z emocjami bożonarodzeniowymi, przedstawiciele Federacji nawiązują nowe lub odnawiają stare kontakty. Rozmowy dotyczą zazwyczaj przyszłości rolnictwa we Wspólnej Polityce Rolnej.

Federacja obecna jest także na wielu innych ważnych uroczystościach, takich jak: Ogólnopolska Gala Konkursu „Rolnik – Farmer Roku”, czy „Zielone Jabłko”, uczestniczymy w uroczystym wręczeniu nagród laureatom „Rankingu 300”, najlepszym gospodarstwom rolnym powstałym na bazie mienia Zasobu Własności Rolnej Skarbu Państwa.

Od wielu lat FZP-DiWR uczestniczy i patronuje Międzynarodowym Targom Poznańskim POL-AGRA, targom „Polskie



Zboża” w Modrzu k. Poznania, w Minikowie (woj. kujawsko-pomorskie), w Dniach Pola w Nowinach (woj. pomorskie) oraz w Łosiu (woj. opolskie). Uczestniczymy także w Międzynarodowych Targach Francuskich SIMA.

Federacja należy i współpracuje także z rolniczymi organizacjami Unii Europejskiej: GEOPA – Międzynarodową Organizacją Pracodawców Rolnych, w której mamy eksperta – stałego przedstawiciela, reprezentującego problemy polskich pracodawców rolnych. GEOPA wchodzi w skład COPA-COGECA.



Drugą organizacją, której Federacja jest członkiem to ELO – Europejska Organizacja Właścicieli Ziemi.



Wspólnie organizowane są w Polsce konferencje, takie jak „Odnowa Wspólnej Polityki Rolnej dla lepszego rolnictwa”, która odbyła 10 maja 2011 r. w gmachu Senatu SGGW w ramach Forum dla Przyszłości Rolnictwa. Spotkanie zakończyło się apelem, aby nowy budżet UE potraktował priorytetowo bezpieczeństwo żywności, dostrzegł ogromną rolę gospodarstw towarowych jako jednego z głównych producentów zdrowej, masowej i stosunkowo taniej żywności.

Przedstawiciele Federacji uczestniczą także w Stałej Komisji Rolnictwa Parlamentu Europejskiego.



ROLNIK
DZIERŻAWCA



XIX EDYCJA

RANKING
300

INTERNETOWY SKLEP ROLNICZY
ZAKUPY Z DOSTAWĄ DO DOMU

**CZĘŚCI DO CIĄGNIKÓW
I MASZYN ROLNICZYCH**



www.farmexpert.pl



e-mail: kontakt@farmexpert.pl
tel. 501-260-817 / 501-612-029

Władzami Federacji są:

- Zjazd Federacji,
- Rada Federacji,
- Zarząd Federacji,
- Komisja Rewizyjna Federacji.

Zjazd jest najwyższą władzą Federacji.

Rada Federacji jest najwyższą władzą Federacji w okresie między Zjazdami.

Zarząd Federacji jest organem wykonawczym Rady Federacji.

Kieruje on działalnością Federacji w zakresie określonym przez Statut oraz uchwały Zjazdu i Rady Federacji.

Komisja Rewizyjna jest najwyższym organem kontroli działalności Federacji.

• Skład Zarządu Federacji:

- Prezes Zarządu:

Leszek DEREZIŃSKI

- Wiceprezesa Zarządu:

Stanisław GROCHOLSKI, Romuald JANKOWSKI,

Waldemar ROLEWSKI, Zygmunt JODKO

- Członkowie Zarządu:

Grzegorz BRODZIAK, Waldemar DOBROWOLSKI,

Marian KAPŁON, Maciej SKIBNIEWSKI

• Skład Rady Federacji:

Przewodniczący Rady Federacji:

Wojciech HOŁOWNIA

Wiceprzewodniczący Rady Federacji:

Roman WIATROWSKI, Marek BARYŁKO,

Prezydium Rady Federacji:

Czesław JANICKI, Władysław BUTOR,

Członkowie Rady Federacji:

1. Grzelak Paweł,

2. Kaszkur Mirosław,

3. Kruziński Adam,

4. Kuczyński Szymon,

5. Olejnik Mariusz,

6. Rymaszewski Wojciech,

7. Sekściński Waldemar,

8. Skotnicki Feliks,

9. Studniarski Zbigniew,

10. Świątek Grzegorz,

11. Wachowiak Paweł,

12. Zdziebkowski Tomasz.

• Skład Komisji Rewizyjnej:

Przewodniczący Komisji Rewizyjnej:

Mikołaj CHEŁKOWSKI

Z-ca Przewodniczącego Komisji Rewizyjnej:

Benedykt Ślęzak

Członek Komisji Rewizyjnej:

Kazimierz Stoltman





CHCESZ MIEĆ
DOBRE PŁONY
STOSUJ WAPNO

PROSTA DROGA DO SUKCESU TO WAPNOWANIE

Stowarzyszenie Przemysłu Wapienniczego zrzesza producentów, którzy gwarantują potwierdzone badaniami nawozy wapniowe na każdą kieszeń i każdą glebę.



**Stowarzyszenie
Przemysłu
Wapienniczego**
www.wapno-info.pl



Lhoist Polska Sp. z o.o.
ul. Świerczewskiego 5
46-050 Tarnów Opolski
Tel.: (077) 45 16 200
Fax.: (077) 46 44 401
cok@lhoist.com
www.lhoist.pl

Nordkalk Sp. z o.o.
pl. Na Groblach 21
31-101 Kraków
Tel.: (012) 428 65 80 (81)
Fax.: (012) 429 50 05
biuro@nordkalk.com
www.nordkalk.pl



Omya Sp. z o.o.
ul. Krucza 16/22
00-526 Warszawa
Tel.: (022) 434 25 50
Fax.: (022) 434 25 50
info.pl@omya.com
www.omya.pl

Trzuskawica S.A.
Sitkówka 24
26-052 Nowiny
Tel.: (041) 346 91 10/13/15;
(041) 346 91 30
Fax.: (041) 346 91 39
info@trzuskawica.pl
www.trzuskawica.pl



Zobacz filmy na You Tube w kanale
Stowarzyszenia Przemysłu Wapienniczego



SKUTECZNE
PRZECIWDZIAŁANIE
ZAKWASZENIU GLEB TO
WŁAŚCIWE WAPNOWANIE.
DLATEGO NAJPIERW
ZBADAJ STAN GLEBY,
A POTEM ZASTOSUJ
SPRAWDZONY NAWÓZ
WAPNIOWY.



Wapnowanie - niezbędne dla gleb i roślin

Naturalne i związane z działalnością człowieka procesy powodują corocznie straty wapnia w glebie na poziomie, co najmniej 140 kg CaO z hektara, a w warunkach intensywnej uprawy i nawożenia (zwłaszcza azotem) oraz w rejonach bardziej zanieczyszczonych - znacznie powyżej 250 kg CaO/ha.

Stan zakwaszenia naszych gleb jest obecnie tak katastrofalny, że nie tylko ogranicza plonowanie roślin, ale powoduje degradację gleb, tak więc jest to nie tylko problem gospodarczy, ale coraz bardziej ekologiczny.

Zakwaszanie się gleb jest procesem ciągłym i na jego przebieg rolnik ma ograniczony wpływ.

Jaki odczyn lubią rośliny?

Rośliny uprawne nie mają nadzwyczajnych wymagań względem odczynu - wymagają gleb o uregulowanym odczynie, optymalnym dla kategorii gleby.

Mało wrażliwe na kwaśne gleby (optymalne pH 5,0-6,5) są: ziemniak, żyto, owies, brukiew, rzepa, groch, fasola, marchew, len, sonecznik, cykorja, jabłonia, grusza, agrest, porzeczka, malina, ogórek i pomidor.

Do roślin silnie reagujących na zakwaszenie gleby (optymalne pH powyżej 6,0) zalicza się: pszenicę, jęczmień, kukurydzę, rzepak, gorczycę, buraki, bobik, koniczynę, nostryk, wykę, soję, kapusty, cebulę, szpinak, czosnek, seler, sałatę, a z drzew owocowych: wiśnię, czereśnię, śliwę, morelę, brzoskwinie, winorośl i orzech włoski.

Podjąć prawidłową decyzję o wapnowaniu

Decyzję o wapnowaniu najlepiej poprzedzić wykonaniem analizy gleby. Analizy takie wykonują okręgowe stacje chemiczno - rolnicze, w tym oznaczają jej odczyn i na tej podstawie określają potrzeby wapnowania oraz oznaczają zasobność gleby w przyswajalny dla roślin fosfor, potas i magnez. Jedną próbę powinna pochodzić z wyrównanego w miarę pola lub jego części o powierzchni od 1 do 4 ha.

Podstawowe uwagi o wapnowaniu

Najbardziej optymalnym terminem na wapnowanie jest okres późniwny. Wczesną wiosną natomiast zaleca się stosować interwencyjnie szybko działające wapno granulowane.

Ważnym w skutecznym wapnowaniu jest prawidłowy wybór nawozu. W ofercie rynkowej znajdują się nawozy wapniowe i wapniowo-magnezowe w formie tlenkowej lub węglanowej.

- Nawozy tlenkowe (np. wapno palone) charakteryzują się szybkim działaniem, dlatego zaleca się stosować je na cięższych glebach oraz w przypadku bardzo niskiego pH.
- Wapno węglanowe jest naturalnie występującą w przyrodzie formą wapnia i charakteryzuje się wolnym, ale skutecznym działaniem.
- Nawozy wapniowo-magnezowe należy stosować na gleby ubogie w magnez, bo jest to najtańsze źródło tego składnika.

Dawkowanie nawozu najlepiej ustalić na podstawie wyniku analizy gleby. Podaną w zaleceniach dawkę w czystym składniku (CaO) należy przeliczyć na masę nawozu. Nie powinno się stosować nawozów wapniowych na zapas, czyli dużych dawek raz na wiele lat.

„Przykazania o wapnowaniu”

- nie stosować wapna w bliskim odstępie czasu (w tym samym roku) z nawozami organicznymi, głównie z obornikiem, bo następuje wówczas zbyt szybki rozkład obornika i zwiększone są straty azotu;
- nawozów wapniowych i wapniowo-magnezowych nie wolno mieszać z innymi nawozami mineralnymi;
- z gleby świeżo wapnowanej nadmiernymi dawkami i o pH powyżej 6,8 obserwuje się zwiększone straty azotu w formie amonowej. Na takich glebach wskazane jest wymieszać z glebą stosowany nawóz azotowy. By ograniczyć straty azotu stosowanego pogłównie, nawóz wysiewać przed spodziewanym deszczem;
- w glebie przewapnowanej i zasadowej jon amonowy (NH₄⁺) przekształca się w amoniak (NH₃), który jest toksyczny dla młodych roślin. Szczególnie wrażliwe są młode siewki buraka cukrowego i wielu warzyw, dlatego na takich glebach najbezpieczniej jest stosować azot dopiero od fazy 2 liści właściwych;
- przez okres około jednego roku po zwapnowaniu następują zmiany i stabilizacja odczynu, a w konsekwencji w tym okresie mogą następować zakłócenia w pobieraniu niektórych składników pokarmowych;
- z uwagi na bardzo szybkie wymywanie wapnia i magnezu pod uprawami wieloletnimi i trawnikami, na których stosuje się deszczowanie oraz pod uprawami bezorkowymi, zaleca się częste wapnowanie małymi dawkami nawozów;
- w glebach o uregulowanym odczynie, wapń występuje w ilościach w pełni pokrywających wymagania roślin;
- **nie wolno na glebach mineralnych, nawet lekkich, doprowadzać do nadmiernego zakwaszenia**



(pH w 1M KCl poniżej 4,5), ponieważ na skutek toksycznego wpływu nadmiernego zakwaszenia gleby – rośliny przestają rosnąć.

Efektywność i opłacalność wapnowania

Na podstawie wielu (około 900) długoletnich badań określono (IUNG) zwwyżki plonów, w zależności od potrzeb wapnowania.

Na podstawie wyników tak wielu badań określono efektywność wapnowania następująco: wzrost plonów ziarna jęczmienia i pszenicy o 15-30% (podobnie nasion rzepaku), żyta i owsa o 10-15%, ziemniaka o 6-12%, buraka cukrowego o 25-61%, kukurydzy o 33-70%.

Efekt wapnowania trwa co najmniej 4-6 lat. Przyjmując okres tylko 4 lat, gdy wapnowanie jest konieczne, przyrost plonu np. pszenicy wynosi średnio 0,73 t, czyli w ciągu 4 lat przyrost plonu ziarna wyniesie 2,92 t pszenicy. W warunkach, gdy wapnowanie jest potrzebne tylko przez 4 lata, wzrost plonu wyniesie około (0,38 t x 4 lata) 1,52 t/ha.

Na glebach, gdzie wapnowanie jest potrzebne lub konieczne, zawsze opłacalność wapnowania jest bardzo wysoka, nawet w latach, gdy ceny płodów rolnych są niskie.

Wyniki wieloletnich badań wskazują, że małe dawki wapna, ale stosowanego częściej działają bardzo efektywnie, dlatego tak ważne jest stosowanie wapnowania zachowawczego.

Dbając systematycznie o optymalny odczyn gleby poprawiamy i utrwalamy żyzność oraz urodzajność gleby. Nie można osiągnąć trwałej żyzności gleby w krótkim czasie. Zbyt intensywne próby jej poprawy, między innymi poprzez stosowanie dużych, niekontrolowanych dawek wapnia i nawozów nie są zalecane ze względu na wysokie nakłady i zagrożenia ekologiczne. Optymalizowanie ich stosowania to długotrwała i pewna inwestycja w podstawowy warsztat pracy – glebę.

Wapnowanie ma na celu przede wszystkim poprawę parametrów gleby, decydujących o jej żyzności i urodzajności. Jest zabiegiem dotyczącym nawożenia gleby, a tylko pośrednio nawożenia rośliny.



ZAKWASZENIE GLEB TO M.IN.:

- ❁ jeden z podstawowych problemów produkcji roślinnej w Polsce,
- ❁ plony roślin uprawnych niższe nawet o kilkadziesiąt procent,
- ❁ gorsze warunki wzrostu i rozwoju roślin,
- ❁ większa aktywność pierwiastków szkodliwych – glinu ruchomego i metali ciężkich,
- ❁ gorsza przyswajalność składników pokarmowych roślin,
- ❁ słabsze zaopatrzenie roślin w wodę,
- ❁ wymywanie składników pokarmowych roślin,
- ❁ pogorszenie jakości roślin,
- ❁ niekorzystne zmiany biologiczne gleby.



Rośliny	Zwwyżki plonów w grupie potrzeb wapnowania t z ha			Średnia zwyzka średnia ważona
	konieczne	potrzebne	wskazane	
Kukurydza	23,0	12,9	-	18,3
Burak cukrowy	20,7	11,8	10,7	17,9
Pszenica i jęczmień	0,73	0,38	0,34	0,60
Żyto i owies	0,39	0,30	0,20	0,35
Ziemniak	2,80	1,60	0,70	2,10
Rzepak	0,30/0,60	0,20/0,25		



Założona w 1884 roku w Szwajcarii, firma Omya jest światowym liderem w produkcji surowców i półproduktów na bazie węgla wapnia i dolomitu mających zastosowanie w wielu dziedzinach gospodarki, np. przemyśle papierniczym, przetwórstwie tworzyw sztucznych, produkcji farb, lakierów i tynków, materiałów budowlanych, w chemii gospodarczej, kosmetykach, farmaceutykach i rolnictwie. Jest firmą o globalnym zasięgu, pozostaje od chwili powstania, tj. od ponad 130 lat w rękach prywatnych, zatrudnia ponad 8 tys. pracowników, posiada ponad 100 fabryk w ponad 50 krajach. Większość fabryk i kopalni jest atestowana na ISO 9001 / ISO 14001.

Jednymi z głównych działalności Omya są rolnictwo, w tym wapnowanie gleb (Omya jest liderem produkcji i sprzedaży nawozów do odkwaszania gleb głównie na bazie kredy oraz nawozów dolomitowych) oraz ochrona środowiska (oczyszczanie ścieków przemysłowych, przeciwdziałanie skutkom kwaśnych deszczy, uzdatnianie wody pitnej, oczyszczanie wód gruntowych, neutralizacja spalin).

W Polsce nasza firma istnieje od 1995 roku i od tego momentu uzyskaliśmy pozycję największego producenta nawozów sypkich i granulowanych na bazie czystej kredy (tzw. piszącej). Posiadamy własne złoża kredy w Kornicy i Mielniku. Produkujemy również nawozy dolomitowe ze złoża w Romanowie.



Od momentu wprowadzenia na rynek w 1997 r. nawozów do wapnowania gleb wyprodukowanych na bazie kredy - dzięki swojej skuteczności odkwaszania - cieszą się one nieustannie popularnością. Mają najwyższą wśród wszystkich nawozów węglanowych reaktywność w kwasie cytrynowym (98-100%), która to reaktywność przekłada się na procent wykorzystania nawozu w glebie. Standardowe i granulowane nawozy na bazie kredy są produkowane przez Omya w Polsce oraz importowane z Niemiec z siostrzanej firmy VKD.

Ze względu na skuteczność w odkwaszaniu gleby, potwierdzoną nie tylko badaniami, ale wynikami polowymi naszych klientów, aby dostosować się do szybko rosnącej popytu Omya będzie rozwijać wydobycie z istniejących złóż, a wkrótce, aby zaspokoić potrzeby rynku otworzy nowy zakład produkcji nawozów granulowanych na bazie złóż kredy piszącej.



Nie wszystko kreda, co kredą zwą

Na rynku spotykamy wiele nawozów wapniowych o różnym składzie i właściwościach. Sprzedający prześcigają się w ofertach, a rolnikom coraz trudniej przebrnąć przez gąszcz informacji.

Nie od dziś wiadomo, że różnice między nawozami wapniowymi mogą być znaczące, a efekty widoczne często dopiero za kilka lub kilkanaście lat, o ile w ogóle się pokażą.

Najbardziej poszukiwane, ze względu na nieinwazyjne działanie, są produkty węglanowe. W obrębie tej grupy spotykamy zarówno twarde skały, jak też formy miękkie, dające szybki efekt na polu. Do najbardziej miękkich, bo najmłodszych form węgla wapnia, zdecydowanie należy kreda. Nazwa ta określa zarówno okres, w którym powstało złożo, jak również informuje o strukturze budowy cząsteczek wapnia. Wapień powstały w okresie Kredy ma budowę amorficzną, określaną często jako porowata i właśnie budowa jest wyróżnikiem świadczącym o jakości nawozu, szybkości działania a tym samym i efektów ekonomicznych odkwaszania gleb. Określenie „kreda” stało się synonimem jakości nawozu ze względu na jej wręcz lecznicze działania na glebę. Przypisanie tak wielu pozytywnych cech zaowocowało tym, iż na rynku znalazło się wiele produktów nazywanych „Kredą”, nie mających wspólnego pochodzenia naturalnego, a na pewno nie charakteryzujących się amorficzną budową cząsteczek. Informacja ta jest o tyle istotna, że budowa porowata daje nieporównywalnie większą powierzchnię styku wapnia z roztworem glebowym, a tym samym przyspieszone działanie w stosunku do silnie zmineralizowanej skały wapiennej. Rolnik widząc kredy: pastewne, techniczne, rolnicze, jurajskie i inne wymyślone nazwy, nie potrafi ocenić przydatności nawozu do szybkiego, a zarazem bezpiecznego regulowania odczynu gleby. Z pomocą w tej sytuacji przychodzi ustawodawca, Rozporządzeniem Ministra Gospodarki z dnia 8 września 2010 r. jednoznacznie pokazuje, które odmiany nawozów wapniowych pochodzą z przerobu skał wapiennych, a które są pochodzenia naturalnego – kopaliny.

Producent ma obowiązek podać typ wapna nawozowego i jego odmianę, a tym samym odkryć tajemnicę, z jakiego źródła pochodzi nawóz. Informacja ta musi być umieszczona w sposób czytelny na opakowaniu i w dokumentach.

Na podstawie odmiany dowiemy się, czy jest to nawóz z przerobu skał wapiennych (odmiana 04, 05) – twardych, mielonych, nie porowatych, czy tak poszukiwana przez rolników kreda suszona (06a, 07a), określona w ustawie jako „wapno kredowe” - amorficzna, porowata, miękka i najłatwiej rozpuszczalna struktura (kopalina pochodzenia naturalnego). Jak widać, wystarczy przeczytać typ i numer odmiany, by otrzymać istotne z rolniczego punktu widzenia informacje.

Podobną odpowiedź daje Rozporządzenie Uni Europejskiej 2003/2003, wg którego kreda jest określona jak następuje: „G. Środki wapniujące, G1. Wapień naturalny, 5a) Kreda standardowa lub 5b) Kreda rozdrobniona”.

Przy okazji warto zwrócić uwagę, czego należy wymagać od dystrybutora lub producenta nawozu, aby być pewnym, że decydujemy się na zakup dokładnie tego nawozu, na którym nam zależy:

- wszelkie możliwe badania i atesty z akredytowanych laboratoriów (np. SChR, IUNG),
- badania powinny zawierać zawartość CaO lub CaO+MgO (dolomity) w masie nawozu,
- reaktywność. **I tu uwaga: kreda ma reaktywność bliską 100% lub 100% w kwasie cytrynowym. Reaktywność w słabym kwasie cytrynowym odzwierciedla prawdziwą reaktywność nawozu wapniowego w glebie. Jeżeli reaktywność nawozu jest niższa, oznacza to, że będzie on reaktywny na niższym poziomie, a zatem mniej skuteczny.**
- oraz wyżej wspomniane: typ i odmianę nawozu na dokumentach i opakowaniach.

Dla rolnika podejrzanym powinny być niepełne informacje w materiałach reklamowych, np. „reaktywność 90%” – ta informacja nie ma większej wartości, jeżeli nie jest podana metoda badania, czyli określenie, w jakim kwasie była badana reaktywność - czy w silnym kwasie solnym, czy w słabym kwasie cytrynowym, który dobrze imituje środowisko glebowe. A jest to podstawowa informacja, która mówi nam o skuteczności nawozu w glebie!

Przy zakupie granulatu warto zwrócić uwagę na wilgotność nawozu, ma to istotne znaczenie ze względu na cenę (płać za nawóz a nie za wodę), ale też na możliwość wysiewu, zawieszanie się w skrzyni nawozowej lub zatykanie aparatu wysiewającego i brak możliwości magazynowania zimą (zamarznięte granule rozpadają się).

Budowa amorficzna, porowata cząsteczki kredy odmiany 06a, 07a. Średnia wielkość cząsteczek kredy „prawdziwej” mieści się poniżej 3 mikronów, a 100% jest mniejsze niż 53 mikrony.

Powierzchnia styku z roztworem glebowym w zależności od wielkości cząsteczek nawozu:

Im większe rozdrobnienie tym większa reaktywność

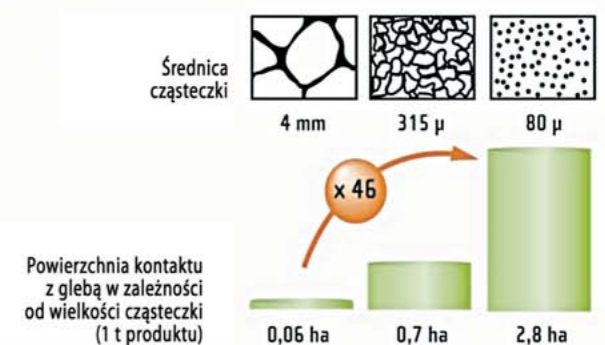

Zanim kupisz wapno nawozowe lub środek wapnujący - przeczytaj!

Jesteśmy dumni, że kreda produkowana przez naszą firmę stała się wzorem jakości nawozów wapniowych i cieszy się rosnącą popularnością. Niemniej, w związku z pochodzącymi od Państwa informacjami o firmach sprzedających różnego rodzaju nawozy wapniowe pod nazwą „kreda”, jako najlepszy sposób rozwiązania problemu uznaliśmy zaprezentowanie w tym artykule fragmentów aktualnych ustaw i rozporządzeń pomagających właściwie ocenić rodzaj nawozu wapniowego oraz poinformowanie Państwa, że nasi dystrybutorzy, na prośbę firmy Omya, będą wydawać nasze produkty z oryginalnymi dokumentami przewozowymi - tzw. WZ, aby nie mieli Państwo wątpliwości co do ich oryginalnego pochodzenia.

Zarówno nasze Państwo, jak również Parlament Europejski opracowały zespół norm, w formie legislacji prawnych, zawartych w ustawie i rozporządzeniach, które precyzyjnie opisują podział nawozów wapniowych i wapniowo-magnezowych oraz wymagania dotyczące sposobu pakowania nawozów, umieszczania informacji o składnikach nawozowych na tych opakowaniach.

Wprowadzenie tych aktów prawnych z całą pewnością spowodowało uporządkowanie rynku nawozowego, a ich znajomość pozwala na uniknięcie błędów przy wyborze odpowiedniego nawozu. Prosimy zwracać szczególną uwagę na opis produktu, znajdujący się na etykiecie lub dokumencie dołączonym (w przypadku sprzedaży wapna luzem) i skonfrontować go z zapisami prawnymi. Każdy producent musi w pełnym stopniu akceptować prawo i zamieszczać w etykiecie prawdziwe informacje.

USTAWA

z dnia 10 lipca 2007 r. o nawozach i nawożeniu.

Art. 9.

- Konfekcjonowanie może odbywać się wyłącznie po uzyskaniu pisemnej zgody producenta nawozu albo środka wspomagającego uprawę roślin i po uzgodnieniu z tym producentem rodzaju opakowań stosowanych do konfekcjonowania.
- Na opakowaniu lub etykiecie dołączonej do nawozu wprowadzanego do obrotu, a w przypadku nawozu luzem – w dokumentach, w które się go zaopatruje, umieszcza się wyłącznie:
 - informacje umożliwiające identyfikację nawozu, obejmujące:
 - napis o treści „nawóz powstały ze zmieszania typów nawozów oznaczonych znakiem „NAWÓZ WE”, z wyszczególnieniem tych typów – w przypadku nawozów, o których mowa w art. 3 ust. 1 pkt 1,

- określenie typu wapna nawozowego, o którym mowa w art. 3 ust. 1 pkt 2,
 - numer pozwolenia – dla nawozów, o których mowa w art. 3 ust. 2,
 - dane o deklarowanej zawartości składników pokarmowych,
 - dane dotyczące formy lub rozpuszczalności składników pokarmowych,
 - nazwę handlową nawozu, jeżeli została nadana,
 - imię i nazwisko oraz miejsce zamieszkania i adres albo nazwę oraz siedzibę i adres:
 - producenta – dla nawozu wyprodukowanego na terytorium Rzeczypospolitej Polskiej,
 - importera – dla nawozu przywiezionego z terytorium państw trzecich,
 - producenta lub innego podmiotu wprowadzającego nawóz na terytorium Rzeczypospolitej Polskiej – dla nawozu wyprodukowanego lub wprowadzonego do obrotu na terytorium innego państwa członkowskiego Unii Europejskiej;
- 2) informacje o:
- masie netto nawozu,
 - okresie przydatności nawozu do stosowania;
 - instrukcję stosowania i przechowywania nawozu.

- Informacje, o których mowa w ust. 2 i 3, sporządza się w języku polskim oraz umieszcza w widocznym miejscu, w sposób trwały i zapewniający ich czytelność, z tym, że informacje określone w ust. 2 pkt 1 lit. f i g oraz w ust. 3 pkt 1 lit. c i d, a także instrukcję stosowania i przechowywania nawozu albo środka poprawiającego właściwości gleby albo stymulatora wzrostu, podaje się oddzielnie od innych informacji wymienionych w ust. 2 lub 3.
- Etykiety dołączone do nawozu i środka wspomagającego uprawę roślin mocuje się w taki sposób, aby pozostały one tam, gdzie zostały zamocowane niezależnie od zastosowanego systemu zamknięcia opakowania, a jeżeli do zamknięcia opakowania użyto plomby, podaje się na niej informacje określone w ust. 2 pkt 1 lit. g lub w ust. 3 pkt 1 lit. d.
- W przypadku nawozów i środków wspomagających uprawę roślin luzem jeden egzemplarz dokumentów, w które się je zaopatruje, zawierający informacje określone w ust. 2 lub 3, dołącza się do nawozu albo środka wspomagającego uprawę roślin w sposób zapewniający dostęp do tych informacji.

Wg Rozporządzenia Ministra Gospodarki.

Tabela 1. Typy wapna nawozowego niezawierającego magnezu.

Lp.	Typ	Odmiana	Składniki podstawowe i sposób otrzymywania	Minimalna zawartość składników nawozowych CaO %	Inne wymagania
1	2	3	4	5	6
10	Pochodzenia naturalnego – kopalina	06a	Węglan wapnia. Wapno kredowe suche.	35	Zawartość wody, %, najwyżej 10;
11		07a	Węglan wapnia, wapno kredowe podsuszane.	30	Zawartość wody, %, najwyżej 30;

Źródło: Rozporządzenie Ministra Gospodarki z dnia 8 września 2010 roku (fragment)

Wg. Rozporządzenia Komisji Unii Europejskiej.

G.Środki wapnujące

Po określeniu »NAWÓZ WE« należy dodać określenie »ŚRODEK WAPNUJĄCY«

Wszystkie właściwości wymienione w tabelach w sekcjach G.1 do G.5 odnoszą się do postaci handlowej produktu, chyba, że ustalono inaczej.

Granulowane środki wapnujące produkowane w drodze łączenia mniejszych cząstek podstawowych muszą po rozmieszaniu w wodzie ulec rozkładowi na cząsteczki o rozdrobnieniu określonym w opisach typu i zmierzonym metodą 14.9 »Oznaczanie rozkładu granulek«.

G.1.Wapień naturalny

nr	Nazwa typu	Informacje dotyczące metody produkcji oraz składniki główne	Minimalna zawartość składników pokarmowych % (m/m) Informacje dotyczące sposobu wyrażania zawartości składników pokarmowych Inne wymagania	Pozostałe informacje dotyczące oznaczenia typu	Deklarowane składniki pokarmowe, ich formy i rozpuszczalności Inne deklarowane kryteria
1	2	3	4	5	6
5a	Kreda – standardowa	Produkt zawierający węglan wapnia jako główny składnik, uzyskiwany przez rozdrabnianie (kruszenie, mielenie) naturalnych złóż kredy	Reaktywność frakcji 1–2 mm (uzyskanych za pomocą przesiewania na sucho), co najmniej 40 % w kwasie cytrynowym Minimalna liczba zubożnienia: 42 Uziarnienie oznaczane za pomocą przesiewania na mokro: — co najmniej 97 % przechodzi przez sito o wymiarze boku oczek 25 mm oraz — co najmniej 30 % przechodzi przez sito o wymiarze boku oczek 2 mm	Można dodać powszechnie przyjęte nazwy handlowe lub nazwy alternatywne	Wapń całkowity Magnez całkowity (nieobowiązkowo) Reaktywność i metoda oznaczenia (nieobowiązkowo) Wilgotność (nieobowiązkowo)
5b	Kreda – rozdrobniona		Reaktywność frakcji 1–2 mm (uzyskanych za pomocą przesiewania na sucho) co najmniej 65 % w kwasie cytrynowym Minimalna liczba zubożnienia: 48 Uziarnienie oznaczane za pomocą przesiewania na mokro: — co najmniej 97 % przechodzi przez sito o wymiarze boku oczek 25 mm oraz — co najmniej 30 % przechodzi przez sito o wymiarze boku oczek 2 mm	Można dodać powszechnie przyjęte nazwy handlowe lub nazwy alternatywne	Uziarnienie oznaczane za pomocą przesiewania na mokro (nieobowiązkowo) Wyniki inkubacji gleby (nieobowiązkowo)

Źródło: ROZPORZĄDZENIE KOMISJI (UE) NR 463/2013 z dnia 17 maja 2013 r. zmieniające rozporządzenie (WE) nr 2003/2003 Parlamentu Europejskiego i Rady w sprawie nawozów w celu dostosowania jego załączników I, II i IV do postępu technicznego





PRODUCENT KREDY NAWOZOWEJ

O amorficznej – porowatej budowie cząsteczek. Granulowanej i sypkiej

ODMIANY 06a, 07a, G1 5b

06a, 07a Klasyfikacja według:

Rozporządzenia Ministra Gospodarki z dnia 8 września 2010r.

Węglan wapnia. Typ: pochodzenia naturalnego – kopalina.

Odmiana 06a. Wapno kredowe suche lub 07a Wapno kredowe podsuszane

G1 5b Klasyfikacja według:

Rozporządzenia Komisji (UE) nr. 463/2013 z dnia 17 maja 2013r.

Środek wapnujący, G.1, 5b Kreda – rozdrobniona

REAKTYWNOŚĆ 100%:

W wyniku amorficznej – porowatej budowy cząsteczek kredy otrzymujemy reaktywność badaną w HCl = 100% oraz

Reaktywność badaną w kwasie cytrynowym = 100%

/ kwas cytrynowy jest porównywalny ze środowiskiem glebowym /

NASZE NAWOZY:

Granucal 1-6 WN, Agrocarb MP, Agrocarb M-MP, Agrocarb 90 M-KR

Kreda z magnezem

Baltic Granucal, Baltic Grade I Extra, Granucal, Baltic Grade 0 Extra,

Nordweiss Perle, Magprill IV Extra, Magprill III Extra

Kreda z siarką Granucal S, Granucal S Extra 14 Plus

Kreda z selenem Dino Selenium 250

Dopasujemy nawóz do twoich potrzeb

Informacje techniczne i handlowe:

tel.: 600 837 695, 668 835 209, 600 039 619

Omya Sp. z o.o. ul. Krucza 16/22, 00-526 Warszawa, tel. 22 525 89 00,

www.omya.pl



Kontakt

Omya Sp. z o.o.

Biuro Handlowe:
ul. Krucza 16/22
00-526 Warszawa
tel.: +48 22 525 89 00
fax: +48 22 525 89 10/11

Oddział Mielnik

ul. Przemysłowa 1
17-307 Mielnik
tel.: +48 85 656 50 80

Oddział Romanowo

ul. Bystrzycka 21
57-360
Ołdrzychowice Kłodzkie
tel.: +48 74 865 17 01

Oddział Wólka Nosowska

Wólka Nosowska 108
08-205 Kornica
Tel.: +48 83 311 50 22

Oddział Jasice

27-532 Wojciechowice
Tel.: +48 15 861 80 50
Fax: +48 15 861 80 31

Oddział Kornica

Stara Kornica 206
08-205 Kornica

Konsultacje

dr Bogumiła Nestorowicz

Tel.: +48 600 837 695
e-mail: Bogumila.Nestorowicz@omya.com

Marek Tyrajski

Tel.: +48 668 835 209
e-mail: marek.tyrajski@omya.com

Bartosz Korycki

tel. +48 600 039 619
e-mail: bartosz.korycki@omya.com



www.omya.pl



Podczas prac polowych



Siedziba gospodarstwa



PRZEDSIĘBIORSTWO PRODUKCYJNO-USŁUGOWO- -HANDLOWE AVENA Sp. z o.o.

21-509 Kodeń, ul. Polna 18, tel./fax 83 375 41 59



Bydło rasy Charolaise



Podczas prac polowych

Firma "PRO-HAND" Sp. z o.o. rozpoczęła swoją działalność w 1992 roku. Do reprezentowania Spółki uprawniony jest Zarząd dwuosobowy. Funkcję Prezesa Zarządu pełni Pan Janusz Rojewski, zaś Vice-Prezesa Pan Mirosław Goździk.

Gospodarstwo położone jest na terenie gminy Jabłoń i Dębowa Kłoda, powiat Parczew. Jest to jeden z najczystszych regionów Polesia Lubelskiego.

Głównym kierunkiem działalności gospodarstwa jest produkcja roślinna, hodowla bydła mięsnego oraz trzody chlewnej. Od początku swojej działalności stosujemy rozwiązania zarówno tradycyjne jak i nowoczesne, co jest gwarantem wysokich plonów, a tym samym skutkuje dynamicznym rozwojem Spółki.

Nieustannie prowadzone są różnego rodzaju inwestycje tj. modernizacja budynków, zakup nowych sprzętów oraz maszyn rolniczych.

POTENCJAŁ GOSPODARCZY:

• PRODUKCJA ROŚLINNA

- Janusz Rojewski, tel. 508 240 180, e-mail: janusz.rojewski@onet.eu

Łączny areał pól, łąk i pastwisk wynosi około 550 ha klasy IV. Na tej powierzchni prowadzona jest uprawa:

- zbóż, rzepaku, kukurydzy.

Uzyskiwane przez nas wysokie plony są jednocześnie gwarancją, jakości. Stwarzamy możliwość nawiązania współpracy z innymi producentami rolnymi oraz kontraktację na wytwarzane przez nas produkty.

• PRODUKCJA ZWIERZĘCA

- Agnieszka Szczygielska, tel. 508 240 185, e-mail: agnessz73@wp.pl

Bydło mięsne

W gospodarstwie zajmujemy się hodowlą bydła mięsnego czystej rasy Charolaise. Naszym zwierzętom zapewniamy najwyższej jakości pasze, czego odzwierciedleniem jest bardzo dobra mięsność oraz szybki przyrost masy ciała. Wysoka zawartość masy mięśniowej i niewielkie otłuszczenie, sprawia, że mięso pochodzące z tej rasy ma wyjątkowe walory smakowe.

Nasze gospodarstwo od kilku lat zrzeszone jest w Polskim Związku Hodowców i Producentów Bydła Mięsnego, dzięki czemu hodowla prowadzona jest pod stałą kontrolą.

Stado liczy ponad 300 sztuk. W ofercie posiadamy byczki oraz jałówki zacielone.

Trzoda chlewna

Chów trzody prowadzony jest w cyklu zamkniętym w chlewniach ściółkowych. Obecnie stado liczy 100 loch. Rocznie sprzedajemy do zakładów mięsnych około 2 tys. sztuk tuczników.

O jakości naszej hodowli świadczą liczne dyplomy zdobyte na wystawach zwierząt hodowlanych.

• OFERTA GOSPODARSTWA:

- sprzedaż jałówek, buhajów rozplodowych
- sprzedaż tuczników
- sprzedaż ziarna zbóż, rzepaku, kukurydzy
- usługi rolnicze.

PRZEDSIĘBIORSTWO PRODUKCYJNO-USŁUGOWO-HANDLOWE AVENA SP. Z O.O. W KODNIU działa w branży rolniczej.

Właścicielami są Barbara i Stanisław Kałużyńscy. Gospodarstwo o profilu roślinno-zwierzęcym zajmuje 750 ha powierzchni. Podstawowe uprawy to zboża, rzepak i kukurydza na ziarno, która zajmuje 50% powierzchni upraw. Mimo słabej jakości gleb gospodarstwo osiąga bardzo dobre wyniki produkcyjne, za które było wielokrotnie wyróżniane i nagradzane. Posiada nowoczesny sprzęt i inwestuje w nowe technologie.

Produkcja zwierzęca to chów trzody chlewnej w cyklu zamkniętym. Wielkość stada liczy 70 macior, od których sprzedaje się 1500 tuczników o wysokiej mięsności. Hodując konie, starają się kultywować staropolskie tradycje.

Właściciele gospodarstwa uczestniczą aktywnie w życiu gminy, działając w lokalnych samorządach.

PRZEDSIĘBIORSTWO PRODUKCYJNO-USŁUGOWO-HANDLOWE AVENA SP. Z O.O. IN KODEŃ operates in the agricultural industry.

The company is owned by Barbara and Stanisław Kałużyński. The plant growing and animal breeding farm occupies an area of 750 ha. The main crops include cereal, canola and grain maize which occupies 50% of the total cultivated area. Despite poor soil quality the farm achieves high production results for which it has received many commendations and awards. The farm operates modern equipment and invests in new technologies.

The animal production consists of closed-cycle swine breeding. The herd includes 70 sows from which 1,500 high meat content fattening pigs are sold. By breeding horses, the farm cultivates Polish tradition.

The farm owners actively participate in the district life by working in local government bodies.



Przedsiębiorstwo Produkcji, Handlu i Usług PLON w Orsku

59-305 Rudna, Orsk 11D, pow. lubiński, woj. dolnośląskie
tel. kom. 603-126-909, e-mail: plonorsk@o2.pl

Przedsiębiorstwo Produkcji, Handlu i Usług PLON w Orsku powstało w roku 1991, jako pracownicza spółka z ograniczoną odpowiedzialnością, w wyniku prywatyzacji Państwowego Gospodarstwa Rolnego w Chobieni.

Wykup majątku ruchomego za kredyt i dzierżawa 1184 ha, raczej słabych jakościowo, gruntów od Wojewody Legnickiego, jako reprezentanta Skarbu Państwa, wraz z przejściem kilkudziesięciu byłych pracowników PGR, to początek pracy na własny rachunek. Spółka w tym czasie uprawia zboża, rzepak, buraki cukrowe, rozwija chów trzody chlewnej, przetwarza surowce roślinne w rolniczej gorzelnii. Jest bardzo trudno, bo kredyt wręcz lichwiarsko oprocentowany, a ceny ziemiopłodów pozostają w dłuższym trendzie spadkowym.

Rok 1996 to przejście gruntów przez Agencję Własności Rolnej Skarbu Państwa i nowa umowa dzierżawy, okrojona do 933 ha. Wywołuje to spadek zatrudnienia o 5 osób.

Zaczyna się walka o przetrwanie, restrukturyzacja zobowiązań, w tym głównie odsetek bankowych, ale też inwestycje w nowsze, bardziej wydajne i ekonomiczne technologie, bo mimo wielu przeciwności, Spółka generuje jednak corocznie pewne nadwyżki finansowe.

W okresie do roku 2000 Spółka wychodzi ze spirali zadłużenia. Wreszcie, zdawałoby się, czas na głębszy oddech. Jednak długotrwały spadek cen żywności wieprzowego, szczególnie od roku 2007, powoduje, że w roku 2009 musi nastąpić zaniechanie produkcji trzody chlewnej, co także wywołuje efekt ograniczenia zatrudnienia o kolejne 6 osób.

W tym czasie trwa w kraju wręcz modelowy proces likwidacji branży gorzelniczej. Niespotykany dotąd brak opłacalności produkcji spirytusu surowego, skutkuje w Polsce spadkiem liczby gorzelnii z ponad 1000 do kilkudziesięciu. Zła sytuacja branży nie omija także PLON-u. W przypadku Spółki trwałe zaprzestanie produkcji spirytusu pociąga za sobą zwolnienie w 2012 roku 4 pracowników.

Wymuszone przez zmianę ustawy o gospodarowaniu nieruchomościami rolnymi Skarbu Państwa odebranie 167 ha dzierżawionych gruntów, to konieczność dalszego zmniejszenia liczby etatów.

Aktualnie w Spółce, łącznie z administracją, pracuje 12 osób. Jest to racjonalny poziom zatrudnienia, tym bardziej, że 2 osoby pracują w dziale pozarolniczym.

By nie pozostawać w tak mało optymistycznej przestrzeni ciągłego zmniejszania ilości miejsc pracy, należy podkreślić, że konsekwentna polityka Zarządu Spółki, której efektem były jednak coroczne nadwyżki finansowe, doprowadziła do wykupu części gruntów od Agencji Nieruchomości Rolnych na zasadzie prawa pierwszeństwa nabycia. Jako właściciel 516 ha i dzierżawca 122 ha (na 1 rodzinę przypada 53 ha), Spółka będzie nadal inwestować w maszyny, bazę przechowalniczą oraz poprawę warunków życia załogi, której kwalifikacje zapewniają gospodarstwu profesjonalną obsługę nowoczesnych technologii w uprawie roślin.

W blisko 25-letniej działalności Spółki, mimo trudności, o których mowa wyżej, w gospodarstwie zaszły ogromne zmiany. Jest to głównie



Prezes Zarządu - Władysław Kuźmiak

postęp przez duże P. Po pierwsze, wszystkie grunty z wyjąłowanych, zaperzonych i mocno zakwaszonych, stały się gruntami zasobnymi, z uregulowanym pH i w większości zmeliorowanymi. W reakcji zaś na niekorzystne położenie w rejonie niskich opadów, w celu podniesienia wodnej zasobności gleb, zaniechano orki, jako zabiegu przesuszającego, przechodząc na technologię bezorkową. Zastosowano nowy rodzaj nawożenia, którego zaletą jest podnoszenie poziomu chłonności wody oraz zmiana nieprzystawalnych form fosforu i potasu na przyswajalne, co pozwala na wykorzystanie zgromadzonych w glebie, często w dużych ilościach, tych makroskładników. Konieczne zaś na części pól uzupełnienia, wykonywane są metodą nawożenia precyzyjnego, która uwzględnia zmienność zeskanowanych wcześniej gleb, co dostosowuje nawożenie do potrzeb danej uprawy i zapobiega nadmiernemu stosowaniu nawozów.

Optymalizacja nawożenia, ochrona zasobności wodnej gleb, nowoczesny sprzęt, pozwalający na zachowanie terminów agrotechnicznych, coroczna wymiana materiału siewnego, a także, dostosowana wyłącznie do koniecznych potrzeb, aplikacja środków chemicznej ochrony roślin, czyli takie podstawowe dochowanie zasad znanych każdemu rolnikowi, pozwoliło na osiągnięcie, w niełatwych warunkach naturalnych Orska, zadowalających plonów. Przekraczanie 70 q pszenicy czy jęczmienia, albo 40 q rzepaku średnio z hektara przy wielkości danej uprawy od 150 do 200 ha, należy uznać za bardzo dobry wynik. Warto też dodać, że ziemiopłody osiągają wysokie parametry przetwórcze, co sprawia, że Spółka nie ma problemów z ich sprzedażą.

Spółka od wielu lat znajduje się pośród 300 innych gospodarstw w kraju w rankingu prowadzonym przez Instytut Ekonomiki Rolnictwa i Gospodarki Żywnościowej wspólnie z Agencją Nieruchomości Rolnych. Wyniki prezentowane w tym rankingu od początku świadczą, że ta grupa gospodarstw to awangarda polskiego rolnictwa.

Główne uprawy



AFIK®

likwiduje mszyce na zbożach

Ze środków ochrony roślin należy korzystać z zachowaniem bezpieczeństwa. Przed każdym użyciem przeczytaj informacje zamieszczone w etykiecie i informacje dotyczące produktu. Zwróć uwagę na zwroty wskazujące na rodzaj zagrożenia oraz przestrzegaj zaleceń środków bezpieczeństwa.

best®

ZPUH „BEST-PEST” sp. j.

43-602 Jaworzno, ul. Moździerzowców 6b; tel./fax 32 6177 571; www.bestpest.com.pl



HODOWLA SOI AGROYOUMIS POLSKA

hodowla nowych odmian i sprzedaż kwalifikowanych nasion soi

ANNUSHKA - 0000 **MAVKA** - 000 **LAJMA** - 000

VIOLETTA - 000 **VIORICA** - 000

MADLEN - 000 **SIMONA** - 000

SMUGLYANKA - 00 **ATLANTA** - 00

**ODMIANY ODPORNE NA PĘKANIE STRĄKÓW
W WARUNKACH SUSZY!**

UPRAWIAJ SOJĘ I ZBIERAJ KORZYŚCI!

SOJA JEST ROŚLINĄ:

- niezbędną w płodozmianie
- wysokobiałkową
- opłacalną ekonomicznie
- wiążącą azot – „ZAZIELENIE”!

+48 500 44 10 44

WWW.AGROYOUMIS.PL

Struktura organizacyjna Federacji:

L.p.	Nazwa Związku	Imię i nazwisko Prezesa Związku	Kod, miejscowość, ulica	Telefon, fax, e-mail, www
1.	Związek Pracodawców-Dzierżawców i Właścicieli Rolnych w Bydgoszczy	Roman Wiatrowski	85-039 Bydgoszcz ul. Hetmańska 38	tel./fax 52 322 48 79 tel. 52 322 48 72 www.pracodawcyrolni.pl rolni@hipernet.brda.net
2.	Związek Pracodawców Rolnych w Nowinach	Maciej Skibniewski	PPHU Nowiny 82-400 Dzierzgoń	tel./fax 55 27 62 551 nowiny@obs.com.pl
3.	Związek Dzierżawców Nieruchomości Rolnych w Gliwicach	Władysław Butor	44-153 Sośnicowice Łany Wielkie ul. Łabędzka 54	tel./fax 32 238 76 73
4.	Lubuski Związek Rolników w Baczynie	Zygmunt Jodko Dyrektor Biura Roman Nałęcz	66-432 Baczyna ul. Gorzowska 62	tel. 68 391 14 47 fax 68 391 14 83 tel. 95 731 50 25 lubuskizw@wp.pl
5.	Stowarzyszenie Dzierżawców i Właścicieli Rolnych Woj. Zachodniopomorskiego w Budzistowie	Kazimierz Stoltman	Radwanki 1 78-100 Bobolice	tel. 94 318 74 03 fax 94 318 76 05
6.	Związek Pracodawców Rolnych w Lublinie	Arkadiusz Drabko Prezes Zarządu Związku Szymon Kuczyński Wiceprezes Zarządu Związku	21-030 Motycz	tel. 81 750 14 30 arkadiusz.drabko@neostrada.pl
7.	Związek Pracodawców Rolnych w Łodzi	Waldemar Dobrowolski Prezes Zarządu Związku Eugeniusz Kielesiński Dyrektor Biura Związku	91-420 Łódź ul. Północna 27/29	tel. 42 636 47 32
8.	Opolski Związek Producentów Rolnych	Mariusz Olejnik	45-068 Opole ul. 1 Maja 6	tel. 77 423 13 20 www.opolskizpr.pl biuro@opolskizpr.pl
9.	Związek Pracodawców Rolnych w Poznaniu	Hubert Kulesza Kazimierz Drobnik	„Stawy” Kulesza Spółka komandytowa, 62-067 Rakoniewice Plac Powstańców Wlkp. 24 60-837 Poznań ul. Mickiewicza 33 pok. 37	tel. 606-801-885 www.stawykulesza.pl stawy.kulesza@interia.pl tel. 61 852 21 84 tel. 61 852 43 92

10.	Związek Pracodawców Rolnych w Szczecinie	Feliks Skotnicki	70-467 Szczecin ul. Monte Cassino 18 A pok. 110	tel. 91 484 82 19 tel. 91 485 65 82 zpr@vp.pl
11.	Związek Pracodawców Rolnych w Warszawie	Waldemar Rolewski	03-291 Warszawa ul. Św. Wincentego 92	tel. 22 811 54 66 fax 22 811 72 32
12.	Dolnośląski Związek Dzierżawców i Właścicieli Nieruch. Rolnych we Wrocławiu	Mirosław Kaszkur Józef Inorowicz Dyrektor Biura	53-033 Wrocław ul. Zwycięska 10 pok. 3	tel./fax 71 316 39 01 biuro@dzierzawca.eu
13.	Warmińsko-Mazurski Związek Rolników	Wojciech Hołownia	14-520 Pieniężno ul. Dworcowa 2b	tel. 55 248 63 28 fax 55 248 61 33
14.	Krajowy Związek Producentów Trzody Chlewnej	Marian Kapłon	78-460 Barwice Przybkowo	tel. 94 373 65 44 fax 94 373 65 43

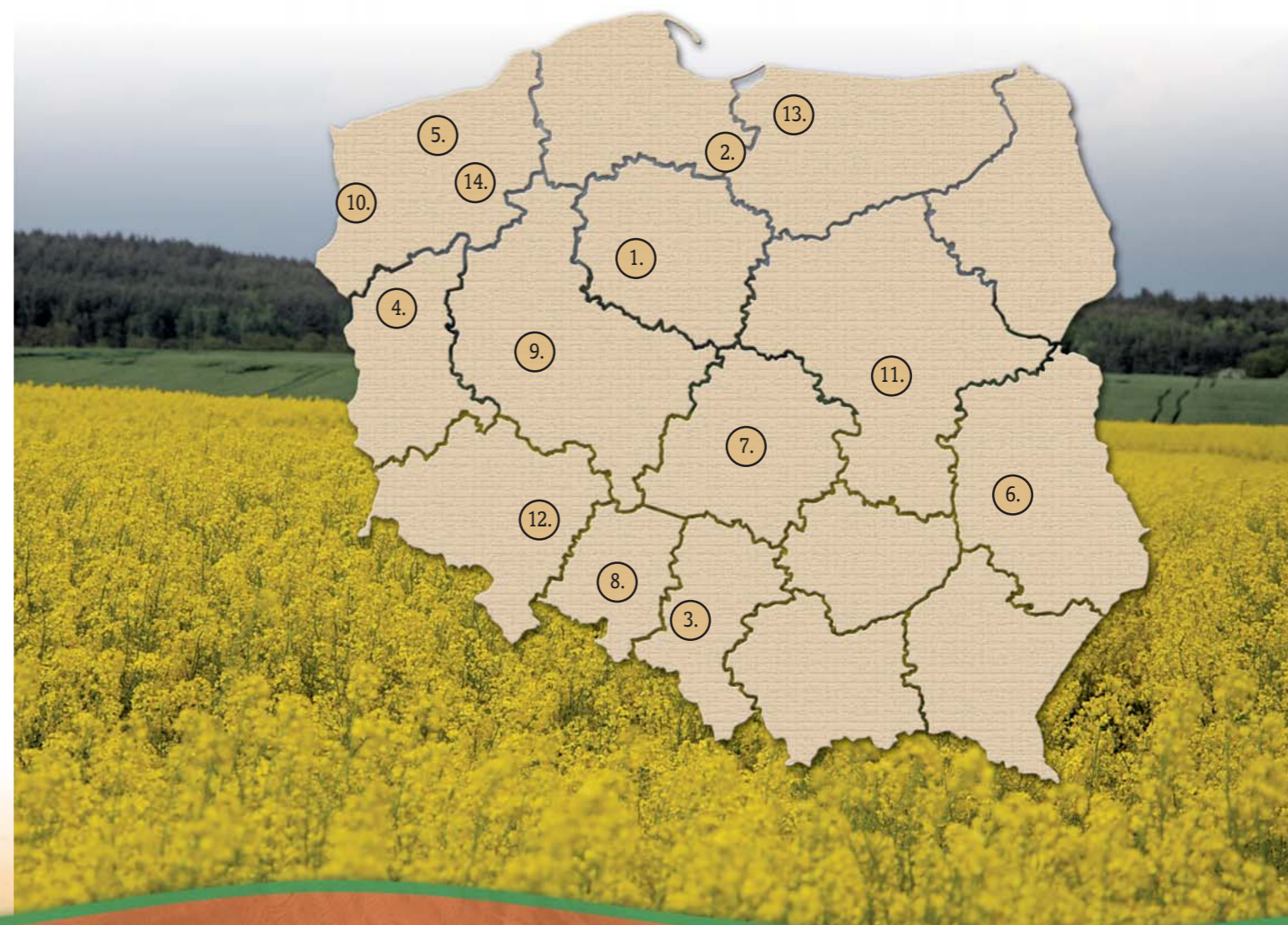

MASZYNY DO ZADAŃ SPECJALNYCH



mzuri

CLAAS

HORSCH

PICHON

MASCHIO

GASPARDO

EkOPOM
GRUPA KAPITAŁOWA EKO-INWEST. POLSKA S.A.

AGRO-LAND MAREK RÓŻNIAK

Śmielin, ul. Stawowa 1
89-110 Sadki
tel. 52 386 00 00
fax 52 386 00 01

DZIAŁ CZĘŚCI ZAMIENNYCH

☎ tel. 52 386 00 02
☎ tel. 725 900 922

SPRZEDAŻ NOWYCH MASZYN

☎ tel. 512 213 213
☎ tel. 725 900 917

SERWIS

☎ tel. 725 900 916
☎ tel. 887 111 122



www.agro-land.eu.com



Europejski Kongres Menadżerów Agrobiznesu www.kongresagrobiznesu.pl

Związek Pracodawców Dierżawców i Właścicieli Rolnych we współpracy z European Landowners' Organization z Brukseli są organizatorami Europejskiego Kongresu Menadżerów Agrobiznesu. Kongres jest wydarzeniem dwudniowym o charakterze europejskim skierowanym do menadżerów agrobiznesu i ma na celu przybliżenie corocznie aktualnych trendów w obszarze rolnictwa z wdrożeniem innowacyjnych rozwiązań oraz możliwościami rozwoju. Każda edycja daje możliwość wymiany wspólnych doświadczeń oraz transfer wiedzy ze środowisk naukowych do środowiska agrobiznesu. Więcej informacji o kongresie na portalu www.kongresagrobiznesu.pl

Kongres to:

- Coroczne wydarzenie o zasięgu europejskim
- Platforma wymiany doświadczeń pomiędzy menadżerami z całej Europy
- Transfer wiedzy ze środowisk naukowych do środowiska agrobiznesu
- Prezentacja innowacyjnych rozwiązań
- Rozwój i współpraca oraz sieciowanie środowiska agrobiznesu
- Obfite debaty

Uczestnicy:

- Przedsiębiorstwa prowadzące zróżnicowaną produkcję roślinną i zwierzęcą
- Sektor przetwórstwa rolno-spożywczego
- Rolnicy indywidualni
- Menadżerowie Agrobiznesu
- Przedsiębiorstwa otoczenia agrobiznesu
- Grupy producentów rolnych
- Związki branżowe
- Agencje państwowe
- Środowisko naukowe





Związek Pracodawców-Dzierżawców i Właścicieli Rolnych

ul. Hetmańska 38
85-039 Bydgoszcz

tel.: +48 52 322 48 72
tel.: +48 52 322 48 79
tel. kom. 510 190 966
info@pracodawcyrolni.pl
www.pracodawcyrolni.pl

Związek Pracodawców-Dzierżawców i Właścicieli Rolnych z siedzibą w Bydgoszczy działa na rzecz środowiska agrobiznesu ponad 22 lata. Skupia w swoich szeregach przedsiębiorców rolnych oraz firmy z otoczenia agrobiznesu.

Głównymi celami działania Związku Pracodawców-Dzierżawców i Właścicieli Rolnych są: skuteczne reprezentowanie interesów środowiska producentów rolnych i sektora rolno-spożywczego, upowszechnienie innowacji i transfer wiedzy, wzmocnienie powiązań partnerów i promocja współpracy. Dodatkowo o wysokiej jakości naszych usług świadczy Certyfikat Systemu Zarządzania Jakością zgodny z normą ISO 9001:2008.

Związek jako organizacja pracodawców działa aktywnie w III sektorze na rzecz swoich członków oraz zajmuje się sprawami istotnymi z punktu widzenia rozwoju rolnictwa i obszarów wiejskich na poziomie krajowym oraz europejskim. Przedstawiciele związku uczestniczą w posiedzeniach m.in. Sejmowych i Senackich Komisjach, branżowych organizacjach rolniczych oraz spotkaniach, gdzie podejmowane są ważne decyzje z punktu widzenia pracodawców rolnych, rolnictwa i obszarów wiejskich. Posiadamy długoletnie doświadczenie w wspieraniu rozwoju środowiska agrobiznesu efektywnie i skutecznie wspomagając rozwój przedsiębiorstw rolnych i rolników indywidualnych.



Misja:

Profesjonalne i efektywne wsparcie zrównoważonego rozwoju sektora agrobiznesu

Wizja:

Skuteczna organizacja zapewniająca adekwatny do potrzeb swoich członków katalog wsparcia oraz stały rozwój pakietu usług dostosowanych do zmieniających się wyzwań społeczno-ekonomicznych

Oferujemy:

- Newsletter
- Doradztwo
- Szkolenia
- Kontakty gospodarcze
- Dyżury z ekspertami
- Spotkania menadżerskie
- Seminaria upowszechniające wiedzę
- Śniadania biznesowe z pracodawcami
- Wizyty studyjne
- Sieciowanie

Współpracujemy z:

- Uniwersytetem Technologiczno-Przyrodniczym im. Jana i Jędrzeja Śniadeckich w Bydgoszczy
- Porozumieniem Związków Zawodowych i Organizacji Rolniczych Województwa Kujawsko-Pomorskiego
- Centrum Edukacji i Pracy Młodzieży w Bydgoszczy
- Zespołem Doradczym Wojewody Kujawsko-Pomorskiego ds. Wsi i Rolnictwa
- Komitetem Rolnictwa i Obrotu Rolnego Krajowej Izby Gospodarczej
- Kujawsko-Pomorską Agencją Innowacji Sp. z o.o.
- Związkami branżowymi, szkołami i uniwersytetami

Należymy do:



KOM-ROL

KOBYLNIKI Sp. z o.o.

Kobylniki 8
88-150 Kobylniki
telefon: : 52 351 53 98 / 52 351 54 21 - 23
email: komrol@rubikon.pl

GOSPODARSTWO • MASARNIA • STACJA PALIW • HOTEL

Przedmiotem działalności „KOM-ROL” Kobylniki Spółki z o.o. jest głównie produkcja rolnicza. W uprawie dominują: zboża, buraki cukrowe, rzepak a także rośliny pastewne takie jak kukurydza, lucerna stanowiące bazę paszową dla bydła, trzody chlewnej i owiec.

Spółka oferuje swoim klientom: mleko, zwierzęta hodowlane, żywiec wieprzowy i wołowy, zboże konsumpcyjne i kwalifikowane oraz rzepak i buraki cukrowe. W sieci własnych placówek handlowych jest świeże i wysokiej jakości mięso z własnej hodowli oraz wędliny produkowane według tradycyjnych receptur, o najwyższych walorach zdrowotnych i smakowych, wielokrotnie wyróżniane i nagradzane.



„KOM-ROL” Kobylniki spółka z o.o. jest producentem żywności oraz miejscem przyjemnego wypoczynku.

Pałac w Kobylnikach koło Kruszwicy



Hotel w Pałacu w Kobylnikach to doskonałe miejsce na organizację imprez okolicznościowych. Organizujemy wesela, komunie, zabawy karnawałowe, noworoczne oraz szkolenia i sympozja.

Na parterze mieszczą się 4 sale o zróżnicowanej wielkości oraz duży hol. Pierwsze i drugie piętro stanowią bazę noclegową. Do dyspozycji gości oddajemy 50 miejsc. Pokoje są w układzie dwu i wieloosobowym. W każdym jest łazienka, odbiornik TV oraz bezprzewodowe podłączenie do internetu. Standard pokoi dostosowany jest zarówno dla osób szukających komfortu jak i ceniących sobie wypoczynek za niewygórowaną kwotę.

Wielkim atutem Pałacu jest kuchnia. Oferuje przepyszne potrawy - regionalne jak i polskie. Wszystkie potrawy przygotowywane są z własnych surowców, wyprodukowanych w rodzimej masarni **Spółki KOM-ROL Kobylniki**. Wszystkim gościom oferujemy wiele atrakcji w postaci wiejskiego stołu, na którym można skosztować smacznych wędlin opartych na tradycyjnych recepturach. Dodatkowo polecamy także prosię z rożna. Wszystko na życzenie gości.

Nasi goście mają do dyspozycji piękny park, spacer i przejażdżki bryczką oraz zorganizowane zwiedzanie „Mysiej Wieży” i rejs po jeziorze Gopło. Oferujemy także strzelanie z broni sportowej.



Dla Młodych Par oferujemy wynajem bryczki powozonej parą pięknych karych koni

Przedsiębiorstwo Rolne KROTOSZYN

Krotoszyn 18/1, 88-190 Barcin, woj. kujawsko-pomorskie
tel. 52 383 25 76
e-mail: krotoszyn1@poczta.onet.pl



Podczas prac polowych



Hodowla danieli



Bydło rasy Limousine

Pierwszą umowę dzierżawy na 950 hektarów Przedsiębiorstwo Rolne Krotoszyn sp. z o. o. podpisało z Agencją Własności Rolnej Skarbu Państwa w 1993 r. na 16 lat, czyli do 2009 r. Później przedłużono ją na 25 lat (do 2017 r.), ale już tylko na 750 ha. W międzyczasie ANR wyłączyła w ramach restrukturyzacji gospodarstwa 200 ha.

Obecnie na 750 ha PR Krotoszyn, zatrudniając 7 pracowników, uprawia zboża, kukurydzę, rzepak i ziemniaki. Ma też stado 40 sztuk bydła - mamek rasy Limousine. Prowadzona jest także hodowla danieli.

W lipcu 2008 r. spółka złożyła do Agencji Nieruchomości Rolnych wniosek o wykup 500 ha. Agencja odpowiedziała, że PR Krotoszyn może wykupić tylko 56 ha, w tym siedlisko, czyli podwórze gospodarcze, które zajmuje 6 ha.

Przedsiębiorstwo gospodaruje na gruntach słabych i zdegradowanych przez cementownię. Dzierżawione grunty sąsiadują z gigantyczną dziurą w ziemi, z której wielkie ciężarówki wywożą kamień wapienny. Cała okolica jest biała - wszystko pokrywa wapienny pył. Gleba ma pH powyżej 8, a gros użytków rolnych jest odvodnionych. Rośliny uprawne czerpią wodę wyłącznie z opadów. Zboża jakoś sobie radzą, ale ziemniaki trzeba nawadniać.

Gospodarstwo inwestowało w zakup nowoczesnego sprzętu rolniczego (dofinansowane z tytułu działania „Modernizacja gospodarstw rolnych”). Prezes Benedykt Ślęzak liczy, że Przedsiębiorstwo Rolne KROTOSZYN będzie w stanie dalej gospodarować i się rozwijać, pomimo nieprzychylnego klimatu wokół wielkoobszarowych gospodarstw w Polsce.



Fragment gospodarstwa



Siedziba gospodarstwa



Podczas prac polowych

Majątek Rolny „Zalesie” Sp. z o.o.



Zalesie, 87-140 Chełmża, powiat toruński, woj. kujawsko-pomorskie
tel./fax 56 675-21-10, e-mail: zalesie19@wp.pl

Spółka Majątek Rolny „Zalesie” istnieje od stycznia 1995 roku. Najpierw jako dzierżawca gruntów od ANR zasobu Skarbu Państwa, a od 2003 roku jako właściciel. Gospodarstwo położone jest w ładnej okolicy nad jeziorem chełmińskim, które w chwili obecnej zajmuje się tylko produkcją roślinną.

Dotychczas korzystaliśmy ze środków unijnych i własnych, które przeznaczaliśmy na zakup nowych maszyn i urządzeń, sukcesywnie odnawialiśmy budynki, powiększaliśmy powierzchnie magazynowe.

Jesteśmy niemalże samowystarczalni i mamy odpowiedni sprzęt, magazyny, suszarnię, czyszczalnię, stację paliw, wagę elektroniczną, warsztat mechaniczny i pomieszczenia socjalno-biurowe.

Mimo mozaikowatych gleb osiągamy zadowalające wyniki, dzięki staraniom pracowników i członków rodzinnej spółki. Na gruntach od III do VI klasy uprawiamy: rzepak ozimy, pszenicę ozimą, żyto ozime (duży udział kompleksu bardzo dobrego żytniego), jęczmień jary, buraka cukrowego, kukurydzę i od niedawna łubin (jako zazielenienia).



Gospodarstwo Rolne „ANROL” Sp. z o.o.



87-134 Zławieś Wielka, Pędzewo 17, woj. kujawsko-pomorskie
tel. 56 678 02 22, kom. 602 57 24 63
e-mail: j.piotrowski1957@wp.pl

Spółka „Anrol” istnieje od 1993 roku. Powstała na bazie byłego Państwowego Gospodarstwa Rolnego. Spółka wydzierżawiła od Agencji Nieruchomości Rolnych grunty rolne o powierzchni ok. 600 ha i rozpoczęła działalność rolniczą. Szefem gospodarstwa od początku istnienia jest Pan Janusz Piotrowski.

W początkowym okresie istnienia Spółka prowadziła działalność mieszaną - produkcję zwierzęcą (trzoda chlewna w cyklu zamkniętym oraz bydło opasowe) oraz roślinną. Ze względu na niską opłacalność zaniechano produkcji zwierzęcej.

Obecnie Spółka gospodaruje na powierzchni ok. 500 ha gruntów własnych i wydzierżawionych. Podstawowe uprawy to: pszenica ozima, rzepak, buraki cukrowe, kukurydza oraz jęczmień ozimy.

W celu uzyskania maksymalnej wydajności i jakości prowadzonych upraw Spółka dysponuje nowoczesnym sprzętem do uprawy, ochrony i zbioru roślin.

Gospodarstwo również świadczy usługi sprzętem rolniczym dla sąsiednich gospodarstw w zakresie: orki, uprawy i przygotowania roli do zasiewu, siewu zbóż, kukurydzy i buraków cukrowych nowoczesnymi siewnikami. Do wykonywania zabiegów w zakresie ochrony roślin dysponujemy 24-metrowym, wydajnym opryskiwaczem. Do zbioru rzepaku, zbóż i kukurydzy posiadamy kombajny najnowszej generacji. Zapraszamy do współpracy w zakresie suszenia rzepaku, zbóż i kukurydzy - dysponujemy wysoko wydajną suszarnią zasilaną gazem.

Gospodarstwo bazuje na maszynach następujących marek: Kverneland, Lemken, Farmet, New Holland, Claas, Agripak.

Jesteśmy otwarci na współpracę w zakresie usług i pośrednictwa handlowego.



Gospodarstwo Rolne SŁAWKOWO Andrzej i Romuald Wiśniewscy

87-140 Chełmża, Sławkowo 22, tel. 601 424 916, 601 683 376

Gospodarstwo Rolne SŁAWKOWO to gospodarstwo rodzinne, nastawione głównie na produkcję roślinną. Na ponad 800 ha ziemi uprawiane są zboża, a także rzepak, kukurydza, buraki cukrowe i warzywa (cebula, burak ćwikłowy).

Gospodarstwo zostało wydzierżawione w 1994 roku przez obecnych właścicieli - Andrzeja i Romualda Wiśniewskich (ojciec i syn), a w 2000 roku wykupione na własność. Od tego czasu rozpoczęła się modernizacja zakładu, tak by zarówno budynki, jak i sprzęt przystosować do nowoczesnych metod upraw i zbioru płodów rolnych.

Obecnie gospodarstwo dysponuje nowoczesną, wyposażoną w system chłodzenia przechowalnią warzyw. Wybudowano nowe powierzchnie magazynowe, garaże, warsztaty, magazyn zbożowy i in. Posiada także kompleksowo wyposażony sprzęt i urządzenia do uprawy gleby oraz pielęgnacji i zbioru roślin, m.in. kombajn do zbioru zbóż i kombajn do zbioru warzyw. Od wielu lat świadczy także usługi kopania buraków cukrowych kombajnem buraczanym typu ROPA euro-Tiger.

Właściciele chętnie współpracują z firmami z branży rolniczej, między innymi z Bayer CropScience, Dalgety Agra Polska, WHBC Poznań, Agro-Sieć Sp. z o.o., Chemirol Sp. z o.o., prowadzą poletka doświadczalne, organizują szkolenia i pokazy. Ścisłe współpracują z Nordzucker Polska S.A. - Zakład w Chełmży, a co za tym idzie, począwszy od 2011 roku co dwa lata współorganizują na terenie swojego gospodarstwa Dzień Buraka Cukrowego.

Przy kolejnych inwestycjach skutecznie wykorzystywali narzędzia Wspólnej Polityki Rolnej - fundusze UE, tak że cechą wyróżniającą gospodarstwo są obecnie nowoczesne budynki, sprzęt i - co warto podkreślić - wzorowy ład i porządek.



www.slawkowo.pl



Siedziba gospodarstwa



Piotr Doligalski - Prezes Zarządu

Zakład Produkcji Rolnej w Kowrozie

Kowróż, 87-148 Łysomice, tel. (56) 675 73 12

woj. kujawsko-pomorskie

www.zprkowroz.com.pl, e-mail: kowroznasiona@onet.pl

Zakład Produkcji Rolnej Kowróż jako firma istnieje z przekształceniami od 1959 roku. W lipcu 2001 doszło do prywatyzacji gospodarstwa a 5 listopada 2003 większość udziałów wykupił Pan Piotr Doligalski, który w dniu 1 stycznia 2005 objął stanowisko prezesa. Powierzchnia ogólna naszego zakładu to 970 ha użytków rolnych. Zajmujemy się produkcją rolną obejmującą zboża, rzepak, kukurydzę, soję, rośliny pastewne oraz użytki zielone. Jesteśmy hodowcami bydła jak i producentami mleka. Firma nasza jest także dystrybutorem sprzętu rolniczego firm takich jak: Carre, Maschio/Gaspardo, Lemken, czy Pichon. Działamy na terenie województwa kujawsko-pomorskiego. Oprócz sprzedaży, w naszym zakładzie użytkujemy szeroki asortyment maszyn rolniczych, co pozwala nam na organizowanie pokazów i prezentacji ich w praktyce.

Spółka położona jest korzystnie, w centrum regionu pomorsko-kujawskiego, będącego dobrym rynkiem zbytu na wszystkie produkty rolne. ZPR w Kowrozie jest postrzegany jako następcą byłej SHR Kowróż Sp. z o.o. i w związku z tym, znany w regionie z: wysokiej kultury rolnej, wprowadzania nowości rolniczych - nowych technologii oraz wysokiej produkcji bardzo dobrego mleka w klasie Extra.

Celem gospodarstwa jest utrzymanie wysokiej produkcji towarowej zbóż chlebowych, kukurydzy, buraków cukrowych, rzepaku oraz zabezpieczenie dobrej paszy w odpowiedniej ilości dla bydła pozwalającej na uzyskanie wysokiej produkcji mleka. Produkcja zwierzęca to wyłącznie hodowla bydła mlecznego z pełnym odchowem młodzi. Obecny stan krów wynosi ok. 290 sztuk o średniej wydajności ponad 11000 litrów.



Nowoczesny sprzęt rolniczy

Kowróż z lotu ptaka



Opryskiwacz



Nowoczesny sprzęt do uprawy pasowej



Sprzęt do uprawy pasowej



Agregat uprawowy



Uprawa kukurydzy

Potencjał gospodarczy:

• Produkcja roślinna:

- Kukurydza: 400 ha - Pszenica: 230 ha

- Buraki cukrowe: 100 ha - Rzepak: 90 ha

- Jęczmień: 80 ha - Trawy i użytki zielone: 60 ha

- Pszenżyto: 40 ha - Ziola: 15 ha - Soja: 10 ha

• Produkcja zwierzęca:

- Głównym kierunkiem produkcji jest hodowla ok. 800 sztuk bydła, w tym 300 krów mlecznych.

• Oferta gospodarstwa:

- sprzedaż maszyn rolniczych

- sprzedaż kwalifikowanego materiału siewnego hodowcy RAGT

- usługi rolnicze.



Nowoczesny magazyn



Hodowla bydła



Pamiątkowy kamień

ZEGART-FARMS Sp. z o.o.

Siedziba
gospodarstwa

Zegartowice 1
86-221 Papowo Biskupie
woj. kujawsko-pomorskie
tel. 56 675 78 10
tel./ fax 56 675 78 09
e-mail:
zegartfarms@zegartfarms.com.pl



Baza w Wichorzu

Sortowanie ziemniaków



Lech Piątkowski w przechowalni ziemniaków

Spółka „Zegart-Farms” powstała w 1997 roku. W momencie startu firma posiadała 3050 ha. Później następowały wyłączenia gruntów zgodnie z zawartymi umowami dzierżawy ziemi od Agencji Nieruchomości Rolnych.

W latach 2013 - 2014 na mocy, krzywdzącej dzierżawców rolnych, nowelizacji ustawy z 16 września 2011 r. o gospodarowaniu nieruchomościami rolnymi Skarbu Państwa, wyłączono kolejne 30% z obszaru gospodarowania. W związku z tym obecnie Spółka gospodaruje na 1700 ha. Niespodziewane wyłączenie 30% gruntów utrudniło w sposób radykalny gospodarowanie, co nie zmienia jednak faktu, że Spółka nadal prężnie działa i się rozwija.

Dzięki wykonanym na przestrzeni lat inwestycjom, na dzień dzisiejszy 80% całego arealu, jest nawadniana przez samojezdne automatyczne deszczownice. W tym celu trzeba było położyć 6 km rur, dzięki czemu jest w stanie produkować 20 tys. ton ziemniaków wysokiej jakości dla przetwórstwa spożywczego (chipsy).

Spółką od początku istnienia kierują Panowie:

- Alesander Szymański - Prezes Zarządu
- Lech Piątkowski - Wiceprezes Zarządu.

Spółka zatrudnia na stałe 43 pracowników, a w okresie wzmożonych prac polowych (np. wykopki) ok. 100 osób.



Podczas prac polowych



Prace polowe

Jedną z najważniejszych inwestycji poczynionych przez Spółkę jest zespół magazynów do długoterminowego przechowywania ziemniaków w Cepnie (nawet na okres styczeń - czerwiec). Bulwy na chipsy nie mogą być poobijane, ważny jest poziom cukrów i sucha masa. Te dwie ostatnie cechy zależą nie tylko od odmiany, ale też od warunków przechowywania. Trzeba precyzyjnie i bardzo wolno obniżać temperaturę w przechowalni.

Optymalna wielkość gospodarstwa dla uprawy ziemniaków na areale 500 ha wynosi 3000 ha (konieczność płodozmianów). Nowelizacja ustawy z 16 września 2011 r. o gospodarowaniu nieruchomościami rolnymi Skarbu Państwa w znacznym stopniu to uniemożliwiła.

POTENCJAŁ GOSPODARCZY:

- **Produkcja roślinna:**
 - Rzepak - 640 ha
 - Pszenica ozima - 680 ha
 - Ziemniaki - 580 ha.
- **Oferta Gospodarstwa:**
 - Ziemniaki wysokiej jakości
 - Pszenica i rzepak.



Prace polowe - kopanie ziemniaków



Nowoczesna przechowalnia ziemniaków w Cepnie

Gospodarstwo Rolne Stefan Kowalski w Cichoradzu

87-133 Rzęczkowo, Cichoradz 18
Tel. 566 781 520
Tel./fax 566 781 629
www.cichoradz.pl

Przedsiębiorstwo Handlowo Usługowe KOWALSKI



Jestem rolnikiem wielkotowarowym, jednak swoją pracę zacząłem od 8 hektarów, które otrzymałem od rodziców po ukończeniu 18 roku życia. Dziś gospodaruję na 1800 hektarach, z czego 370 ha to własność moja i moich dzieci (syna i dwóch córek). Pozostała ziemia jest dzierżawiona – od Agencji Nieruchomości Rolnych, sąsiadujących z gospodarstwem parafii oraz okolicznych rolników. Cichoradz, w którym gospodaruję to dawny majątek ziemski. Po wojnie w tym miejscu było Państwowe Gospodarstwo Rolne, a od 1 lipca 1993 roku mieści się gospodarstwo rodziny Kowalskich. W corocznej strukturze zasiewów występuje przede wszystkim kukurydza na ziarno i kiszonkę, rzepak ozimy, pszenica ozima. Na około 350 do 400 hektarach siane są corocznie buraki cukrowe, z których plony sprzedawane są do cukrowni w Chełmży (Nordzucker Polska) i Głinojecku (Pfeifer & Langen Polska).

W gospodarstwie ma miejsce także produkcja zwierzęca jednak nie jest to najważniejsza część produkcji – łącznie około 250 sztuk bydła, w tym 80 krów mlecznych oraz hodowla bażantów, około 4000 tys sztuk. Prace związane z powyższą produkcją powierzyłem najmłodszej córce, która ukończyła technikum rolnicze, a jednocześnie pogłębia wiedzę studiując rolnictwo na UTP w Bydgoszczy. Mleko pozyskiwane od krów z Cichoradza sprzedawane jest do Okręgowej Spółdzielni Mleczarskiej w Łowiczu, a bażnty po odchowaniu do kół łowieckich w celu odnowienia populacji i zwiększenia bioróżnorodności łowisk.

Gospodarstwo wyróżnia się nowoczesnym parkiem maszynowym. W jego skład wchodzi, m.in. sześć kombajnów zbożowe Claas, trzy kombajny do zbioru buraków firmy Ropa. Ciągniki: Fendt (300 KM), Claas (400 KM), John Deere (200 KM), trzy maszyny Deutz Fahr, dwie Massey Ferguson. Do tego dochodzą koparki i ładowarki teleskopowe (Claas i JVC), i niemieckie agregaty, plugi siedmio i cztero skibowe oraz trzy

opryskiwacze samobieżne i jeden ciągniony. Dzięki zakupowi wydolnych kombajnów Ropy, mogę wykonywać usługi przy zbiorze buraków cukrowych, których ilość w sezonie sięga do 2500 ha.

Przy gospodarstwie działa Firma pod nazwą PHU Kowalski, która zajmuje się kompleksowymi usługami dla rolnictwa oraz transportem krajowym i międzynarodowym.

Jestem również prezesem i założycielem Grupy Producentów Rolnych „Ziarno”, której siedziba mieści się w Cichoradzu. Zrzeszonych jest w niej 20 rolników (właścicieli zróżnicowanych arealów – od 20 do 1800 ha) z gmin Zławieś, Unisław i Dąbrowa Chełmińska. Spółka zajmuje się handlem zbożem, głównie kukurydzą, pszenicą i rzepakiem, w swojej ofercie mamy też handel środkami ochrony roślin sprzedaż nawozów oraz paliw stałych. Rolnicy przechowują swoje plony w dwunastu silosach BIN i pozostałych magazynach. W celu zwiększenia powierzchni skupowej w roku bieżącym zostały oddane do eksploatacji dwa nowoczesne kompleksy elewatorów zbożowych BIN, każdy po 4,5 tysiąca ton. Dlatego łączna objętość powierzchni przechowalniczej zwiększyła się w tym roku do 30 tysięcy ton. Grupa zatrudnia stałych pracowników, przedstawicieli handlowych, którzy prowadzą bieżącą grę giełdową zbożem, negocjują ceny i warunki sprzedaży.

Bliskość natury wywołała kolejną moją pasję, zainteresowałem się myślistwem. Początkowo była to konieczność – dziki powodowały duże szkody w uprawach. Dziś jestem już i członkiem i prezesem koła, na swoich własnych polach mam obszar łowiecki na swoich własnych polach. Polowania to podwójna korzyść, która dodatkowo pozwala na obejrzenie i dopilnowanie upraw.

Podsumowując powyższe chciałbym podkreślić, że sukces moich przedsięwzięć zawdzięczam również gronie osób, które pracują ze mną nieprzerwanie od 1993 roku.

Produkcyjno-Usługowe Przedsiębiorstwo "Gronówko" Sp. z o.o. w Gronówku

87-162 Lubicz
tel. 56-678 41 69
fax 56-678 4168
e-mail:
pupgronowko@poczta.fm

Przedsiębiorstwo Gronówko założone zostało 24.06.1993 roku na bazie umowy dzierżawy od ANR. Spółka reprezentowana jest przez Zarząd jednoosobowy. Prezesem Zarządu Spółki jest lek. wet. Andrzej Jastrzebski. Zatrudnienie wynosi 7 osób.

• Profil produkcji:

- produkcja roślinna i zwierzęca.

• Pozarolniczy:

- produkcja brykietu ze słomy do elektrowni.

Areał upraw w gospodarstwie wynosi 320 ha.

Wskaźnik bonitacji 1,25.

• Produkcja roślinna:

- pszenica ozima	- 140 ha
- rzepak ozimy	- 80 ha
- buraki cukrowe	- 50 ha
- kukurydza na ziarno	- 50 ha

• Produkcja zwierzęca:

- tucz trzody chlewnej w cyklu otwartym 6000 szt. rocznie.

• Oferta Spółki

- Brykiet ekologiczny ze słomy 500 ton miesięcznie.

• Usługi w zakresie kompleksowym:

- siewu, zbioru, skupu, suszenia i transportu kukurydzy, rzepaku, pszenicy.

• Osiągnięcia

- Uczestnik 15 edycji rankingu na najbardziej dynamicznych małych i średnich firm.



GOSPODARSTWO ROLNE KAMIENICA Sp. z o.o.

Kamienica, 89-520 Gostycyn
tel. 52 33 46 004
tel./fax 52 33 46 053
e-mail: grkamienica@onet.pl

Siedziba gospodarstwa w Kamienicy



Prezes Spółki - Jan Piasek



Gospodarstwo Wielka Klonia

Gospodarstwo Kamienica powstało w 1945 r. jako Państwowe Gospodarstwo Rolne na gruntach przejętych od byłych właścicieli. W latach sześćdziesiątych weszło w skład Przedsiębiorstwa (kombinatu) Tuchola, które w tamtym czasie przyłączyło wszystkie większe zakłady branży rolno-spożywczej działające na terenie powiatu. Zakład Rolniczy w Kamienicy pod szyldem PGR funkcjonował do początku lat dziewięćdziesiątych. W 1993 r. grunty, na których gospodarował Zakład zostały włączone do zasobów AWRSP.

W 1995 r. powstała Spółka Pracownicza w ilości 95 udziałowców (byłych pracowników PGR) i wygrała przetarg na dzierżawę tego gospodarstwa działającego na 1200 ha. Rok później Spółka wykupiła na własność od AWRSP 500 ha gruntów.

W ciągu 20 lat istnienia Spółka powiększyła stado krów o 70 sztuk. Wymieniono cały park maszynowy, zaczynając od ciągników, poprzez sprzęt uprawowy, opryskiwacze, siewniki, aż po sprzęt służący do zbioru plonów - kombajny zbożowe i kombajny do zielonek. Jedną z większych inwestycji było wybudowanie w Wielkiej Kloni silosów zbożowych o pojemności 6 x 100 ton.

W chwili obecnej Gospodarstwo posiada 68 udziałowców, zatrudnia 65 pracowników. Pracują tu ludzie, których rodzice i dziadkowie także pracowali w tym gospodarstwie. Łączy ich z Gospodarstwem pokoleniowa więź. Pracownicy są bardzo zaangażowani w działalność swego zakładu pracy - służą mu radą, wiedzą i pomocą.

Gospodarstwem kieruje Pan Jan Piasek, który jest z nim związany od 1969 roku. Obecnie jest Prezesem Zarządu, wcześniej przez 30 lat był kierownikiem gospodarstwa.

POTENCJAŁ GOSPODARCZY:

• Produkcja roślinna:

Powierzchnia ogólna Gospodarstwa wynosi 1000 ha, z czego 500 ha jest własnością Spółki. Główne uprawy to:

- | | |
|----------------------------|--------------------------|
| - pszenica ozima - 180 ha | - żyto ozime - 120 ha |
| - pszenżyto ozime - 100 ha | - jęczmień ozimy - 46 ha |



Gorzelnia



Hodowla gęsi



Hodowla bydła



Chów trzody chlewnej

- | | |
|----------------------------|----------------------------------|
| - jęczmień jary - 45 ha | - pszenica jara - 40 ha |
| - owies - 20 ha | - rzepak - 180 ha |
| - buraki cukrowe - 85 ha | - kukurydza na kiszonkę - 140 ha |
| - trawa + lucerna - 40 ha. | |

• Produkcja zwierzęca:

- Bydło - stan średni 1150 sztuk, w tym krów dojnych 420 szt. Pozostałe to cielaki, młodziź, jałówki, młode bydło opasowe.
- Trzoda chlewna w ilości 800 sztuk, w tym 60 macior stada podstawowego.
- Gęsi - 1600 szt. - produkcja jaj wylęgowych.

• Zakłady przetwórcze i wytwórcze:

- Gorzelnia - przerób produktów z gospodarstwa, pracuje w sezonie od września do kwietnia, produkuje spirytus spożywczy - odbiorca POLMOS Starogard Gdański.
- Produkcja zbóż siewnych na własne potrzeby Gospodarstwa.

• Oferta Gospodarstwa:

- Rzekpak - odbiorca ZT Kruszwica
- Buraki cukrowe - odbiorca Cukrownia Nakło n. Notecią
- Zboża chlebne - odbiorca Młyn Kamionka
- Mleko - odbiorca Lacpol Zalesie
- Żywiec wołowy - odbiorca Zakłady Mięsne Łuków
- Żywiec wieprzowy - odbiorca ZM „Skiba” Chojnice
- Spirytus spożywczy - odbiorca POLMOS Starogard Gd.
- Jaja gęsie - odbiorca Zakład Wylęgu Drobiu Tuchola.



Fragment parku maszynowego



Fragment gospodarstwa w Kamienicy



Fragment parku maszynowego



Silosy zbożowe



Spółdzielnia Producentów Ziarna Zbóż i Nasion Roślin Oleistych "Agro-Kłos" we Wtelnie

ul. Dworcowa 18, 86-011 Wtelno
tel. kontaktowy 602 254 238
e-mail: agro-klos@wp.pl



Powstanie Spółdzielni Producentów Ziarna Zbóż i Nasion Roślin Oleistych Agro-Kłos we Wtelnie wiąże się nierozwalnie z działającą od 1992r. Spółdzielnią Samopomoc Chłopska ROLNIK. Jej pierwszymi założycielami byli Pan Edwin Bieliński - Prezes, Pan Wojciech Mojzesowicz - Przewodniczący Rady Nadzorczej i Pan Witold Szufrajda. Był rok 2004. Pogarszająca się sytuacja spółdzielni groziła jej likwidacją. Aby nie zniszczyć istniejącego majątku, członkowie ówczesnej spółdzielni wystąpili z propozycją utworzenia grupy producentów rolnych, przyjmując jako formę prawną spółdzielnię. Przyjęto wówczas zasadę, że członkami spółdzielni i jednocześnie właścicielami są wyłącznie rolnicy. Zebranie założycielskie nowej spółdzielni odbyło się w kwietniu 2004 r., w lipcu spółdzielnia została zarejestrowana w Krajowym Rejestrze Sądowym, a we wrześniu tego samego roku została wpisana do Rejestru Wojewody.

Głównym Produktem dla którego grupa powstała, są ziarna zbóż i nasion roślin oleistych. Natomiast najważniejszym zadaniem było i jest nadal działania na rzecz członków spółdzielni umożliwiając im zbyt produkowanych we własnych gospodarstwach płodów rolnych, głównie pszenicy, jęczmienia i rzepaku po jak najkorzystniejszych cenach.

Spółdzielnia posiada swój własny majątek, który z biegiem lat był powiększany i modernizowany. Zwiększono powierzchnie magazynowe – postawiono silosy zbożowe, a także w celu poprawy jakości skupowej nasion rzepaku i zbóż postawiono suszarnie i czyszczalnie. Możemy się również pochwalić bardzo dobrze wyposażonym laboratorium, dzięki któremu możemy oceniać każdą zakupioną partię nasion, a także profesjonalną wagą elektroniczną z programem komputerowym i rejestrem kamer.

Spółdzielnia rocznie skupuje i sprzedaje ok. 5000t rzepaku i 5000t zbóż, 1000t nawozów azo-

towych i wieloskładnikowych, a także świadczy usługi zaprawiania, czyszczenia i suszenia.

Członkowie grupy zadowoleni z efektów działalności utworzyli jeszcze trzy grupy producentów: „ROLNIK”, „LAN” i „Agro-Plon”. Należy tutaj podkreślić, że w skład Zarządu Spółdzielni Producentów Ziarna Zbóż i Nasion Roślin Oleistych „Agro-Kłos” we Wtelnie wchodzi przedstawiciel wszystkich grup producentów, w celu lepszej współpracy i działania. Obecnie wszystkie grupy działające na terenie Wtelna zrzeszają łącznie 130 członków i osiągnęły obrót netto ze sprzedaży towarów i usług w wysokości około 20.000.000,00 zł.

Działalność grupy producentów rolnych nie jest zawsze łatwa i przyjemna. Pomimo wielu sukcesów, ponosi również liczne porażki. Ostatnie lata były trudne z licznymi problemami i zawirowaniami, jednak dzięki zaangażowaniu i wsparciu wielu osób udało się pokonać trudności.

Członkami spółdzielni, tak jak wcześniej zakładano są rolnicy, którzy mają gospodarstwa od 8 do 350 hektarów. Kilka dużych gospodarstw robi ok. 80% obrotu i mogłyby funkcjonować same, ale są we wspólnej i to niejednej grupie. Grupy producentów rolnych działające na terenie Wtelna, to biznesowo-rodzinne przedsiębiorstwa. Rolnicy spotykają się nie tylko na wyznaczonych posiedzeniach, lecz także na co dzień i omawiają ważne ich zdaniem dla grupy sprawy.

Spółdzielnie działające na terenie Wtelna, oprócz działalności gospodarczej, angażują się również w sprawy rolnictwa na terenie województwa i nie tylko. Przy spółdzielni zostało utworzone Stowarzyszenie Kujawsko-Pomorskie Centrum Rolnicze, które zrzesza grupy producentów z województwa, związki rolnicze, a także przedstawicieli UKW. Centrum jest również współorganizatorem Kujawsko-Pomorskich Dożynek Chłopskich, które odbywały się już trzykrotnie.



GOSPODARSTWO ROLNE RADZICZ

ul. Radzicz 40, 89-110 Sadki, kujawsko-pomorskie
tel./fax + 48 52 587 10 23, kom. + 48 609 803 747

Jacek Karmowski

Ziarno zbóż uprawianych na polach przerabiane jest w gorzelnii na alkohol. Produkt uboczny z tej produkcji dzielony jest na dwie frakcje, które wykorzystywane są w żywieniu bydła i do polepszania właściwości gleby. Słoma zużywana jest jako pasza i ściółka, która wraca na pola w formie przerobionego obornika. Dzięki temu tworzy się obieg zamknięty materii organicznej. Dzięki niemu można zoptymalizować nawożenie mineralne i zużycie pasz.

Tak zorganizowali swoje gospodarstwo Jacek i Barbara Karmowscy. Obejmuje ono prawie 500 ha użytków rolnych, na których uprawiane są pszenica, pszenżyto, żyto, kukurydza, buraki cukrowe oraz trawy. W skład gospodarstwa wchodzi także łąki nadnoteczkie.

Gospodarstwo w Radziczu prowadzi chów i hodowlę bydła mięsnego rasy Limousine. Stado liczy 450 sztuk. Byczki sprzedawane są w średniej wadze 750 kg, jałówki natomiast w 90% kierowane są na remont i powiększanie stada. Podstawą żywienia są pasze wyprodukowane w gospodarstwie i pełnowartościowe produkty uboczne pochodzące z przemysłu rolnospożywczego.

Trzecim filarem gospodarstwa jest Gorzelnia z 1902 roku, która systematycznie jest modernizowana. Aktualna jej zdolność produkcyjna wynosi 1,5 mln litrów stu procentowego alkoholu rocznie. Głównymi produktami są najwyższej jakości destylat żytni i pszeniczny do produkcji wódek.

Gospodarstwo w Radziczu jest firmą rodzinną. Zaangażowane są w nią dzieci Państwa Karmowskich ze swoimi rodzinami, które równolegle rozwijają własne gospodarstwa rolne.



Związek Pracodawców Rolnych w Nowinach

PPHU Nowiny, 82-440 Dzierżgoń
tel./ fax 55 - 276 25 51, e-mail: nowiny@obs.com.pl

Maciej Skibniewski - Prezes Zarządu



Działalność Związku rozpoczęła się 9 października 1992 r. pod nazwą Związek Pracodawców Rolnych w Elblągu. Prezesem Zarządu został Władysław Dubacki - główny inicjator i założyciel związku. Funkcję wiceprezesa pełnił Stanisław Grzegorzewski, a członka Zarządu - Kazimierz Głowacki.

14 grudnia 2005 r. w Jurkowicach na zjeździe Związku Pracodawców Rolnych w Elblągu wybrano nową Radę, na czele której stanął Adam Kruziński. Rada wybrała Zarząd Związku w składzie: Maciej Skibniewski - Prezes, Stanisław Dziak - Wiceprezes i Stanisław Grzegorzewski - członek Zarządu.

Siedzibę Związku przeniesiono do P.P.U.H "Nowiny" sp. z o.o. w Nowinach i zmieniono nazwę organizacji na Związek Pracodawców Rolnych w Nowinach.

Aktualnie Związek zrzesza 21 członków z okolicznych dużych gospodarstw rolnych, powstałych po likwidacji PGR.

Związek nasz należy do Federacji Związków Pracodawców-Dzierżawców i Właścicieli Rolnych z siedzibą w Warszawie.

Zajmujemy się bieżącymi sprawami i problemami członków związku, opiniujemy projekty ustaw, uczestniczymy w pracach Komisji Sejmowej Rolnictwa, bierzemy udział w naradach i konferencjach naukowych organizowanych przez Federację.

Wykaz członków ZPR w Nowinach

1. Gospodarstwo Rolne "AGROFARM" Sp. z o.o., Jurkowice Pierwsze, 82-410 Stary Targ, tel. 55 - 277 13 21.
2. Gospodarstwo Rolne Pudłowiec, 82-451 Myślice, tel. 55 - 276 13 23.
3. Gospodarstwo Rolne Bystrze Sp. z o.o., Bystrze 36a, 82-213 Miłoradz, tel. 55 - 271 13 25.
4. PPHU Cygusy, 82-432 Młeczewo, tel. 55 - 277 23 08.
5. Gospodarstwo Rolne "ZIELPOL" Sp. z o.o., Zielonki, 82-438 Szropy, tel. 55 - 277 13 11, fax 55 - 277 13 12.
6. PPUH "NOWINY" Sp. z o.o., Nowiny, 82-440 Dzierżgoń, tel. 55 - 276 23 11.
7. HRH HAS ROKADEX HARO, Stegienka, 82-103 Stegna, tel. 55 - 247 84 18.
8. Przedsiębiorstwo Rolne "GROS-ROL", Małe Walichnowy 83-122 Wielkie Walichnowy tel. 58 - 535 16 97.
9. PPUH "AGRO-PIASKI" Sp. z o.o., Piaski Sztumskie, 82-440 Dzierżgoń, tel. 55 - 276 25 76.
10. Gospodarstwo Rolne "Czed" Czerwony Dwór, 82-431 Dąbrówka Malborska, tel. 55 - 277 19 21.
11. Gospodarstwo Rolne "AGRO-LAWI" Lasowice Wlk., 82-211 Lasowice Wlk., tel. 55 - 271 16 77.
12. Gospodarstwo Rolne Mały Garc, ul. Pełplińska 20, 83-120 Subkowy, tel. 58 - 536 85 15.
13. Gospodarstwo Rolno-Sadownicze S.c., Gorzędziej 8, 83-120 Subkowy, tel. 58 - 536 86 28.
14. AGROFERT Zajezerze 6A, 82-400 Sztum.
15. "JASNA-POL" Sp. z o.o., 82-440 Dzierżgoń, tel. 55 - 276 19 15.
16. Gospodarstwo Rolne "GOSPOL", Krzyżanów, 82-220 Stare Pole, tel. 55-271 30 71.
17. Przedsiębiorstwo Rolne Agro Pool Prima, Kmiecín, ul. Jaśminowa, 82-100 Nowy Dwór Gdański.
18. Przedsiębiorstwo Rolne, Wielbark, 82-200 Malbork.
19. Gospodarstwo Rolne, Prakwice, 82-440 Dzierżgoń.
20. Gospodarstwo Rolne Radostowo, ul. Dworcowa 11, 83-120 Subkowy, tel. 58 - 536 85 05.

Gospodarstwo Rolne „ZIELPOL” Sp. z o.o.

Zielonki 2A, 82-410 Stary Targ,
pow. Sztum, woj. pomorskie
tel. 55 277 13 11,
tel./fax 55 277 13 12
e-mail: zielpol@obs.com.pl



Siedziba gospodarstwa



Fragment gospodarstwa - park maszynowy



Nowoczesny kompleks magazynowo-suszniczy

Gospodarstwo Rolne „ZIELPOL” Spółka z o.o. w Zielonkach rozpoczęło swoją działalność 15.07. 1994 r. na bazie dzierżawy od AWRSP w Gdańsku. Utworzyli je Krystyna i Adam Kruziński oraz pracownicy byłego Państwowego Gospodarstwa Rolnego.

Osobą kierującą od założenia Spółki do chwili obecnej jest mgr inż. Adam Mirosław Kruziński - Prezes Zarządu, Dyrektor Spółki. Osobami decyzyjnymi od czterech lat są również:

- Joanna Baranek - Główna Księgowa, Prokurent,
- Karol Kruziński - Kierownik Zakładu, Prokurent.

Gospodarstwo posiada 720 ha, grunty wykupione to 414 ha, pozostałe są dzierżawione. Obecnie realizujemy wykup pozostałych, przysługujących do 500 ha gruntów. Użytki rolne stanowią 670 ha.

Prowadzimy produkcję roślinną. Główne uprawy to:

- pszenica - 400 ha
- rzepak - 190 ha
- buraki cukrowe 60 ha
- pszenica jara 20 ha.

Posiadamy niezbędny do produkcji rolnej park maszynowy, który systematycznie unowocześniamy, aby osiągać najwyższe wyniki produkcyjne.

Aktualnie zatrudniamy 16 pracowników. Do grona długoletnich pracowników, zatrudnionych od początku działalności Spółki należą:

- Marek Maczyszyn, Krystyna Kruzińska, Andrzej Rydel, Zenon Mościszko, Jerzy Holzem, Zygmunt Gmerek, Wiesław Mettel, Tadeusz Brzeziński.

Dbamy i doceniamy naszych pracowników stwarzając im bezpieczne i higieniczne warunki pracy. Organizujemy od wielu lat wspólne wyjazdy, które integrują załogę.

Mamy swoje osiągnięcia w Konkursie „Pracodawca - Organizator Pracy Bezpiecznej w Zakładach Rolnych” organizowanym przez OT AWRSP Gdańsk, PIP, PIS, PSP, ZPR:

- 1998 r. - II miejsce
- 1999 r. - II miejsce
- 2001 r. - I miejsce.

Kompleks magazynowo-suszniczy



POTENCJAŁ GOSPODARCZY:

• Produkcja roślinna:

Powierzchnia gospodarstwa 720 ha, użytki rolne - 670 ha.

Uprawy:

- | | |
|------------------|----------|
| - pszenica ozima | - 400 ha |
| - rzepak ozimy | - 190 ha |
| - buraki cukrowe | - 60 ha |
| - pszenica jara | - 20 ha. |

• Działalność usługowa:

- Usługi sprzętem rolniczym dla innych podmiotów.

• Inne:

- W latach 2014-2015 wybudowaliśmy kompleks magazynowo-suszniczy spełniający również funkcję przechowywania produktów rolnych.

• Oferta Gospodarstwa:

- oferujemy do sprzedaży pszenicę konsumpcyjną, rzepak, buraki cukrowe
- prowadzimy usługi rolnicze.



Prezes Zarządu - Adam Kruziński



Nowoczesny magazyn - wnętrze



Podczas prac polowych



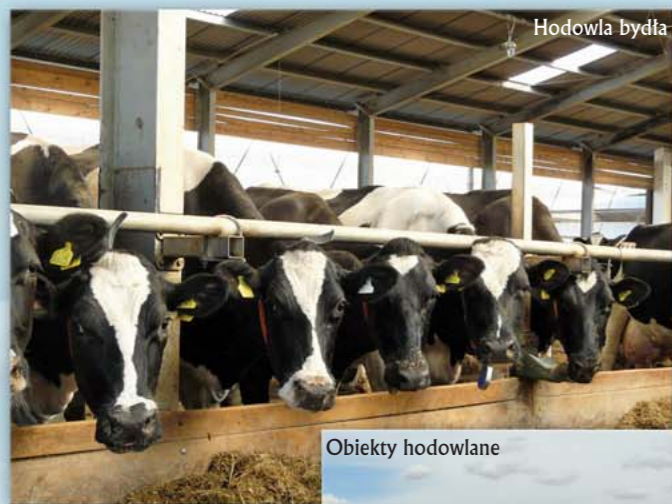

Hodowla bydła

Obiekty hodowlane

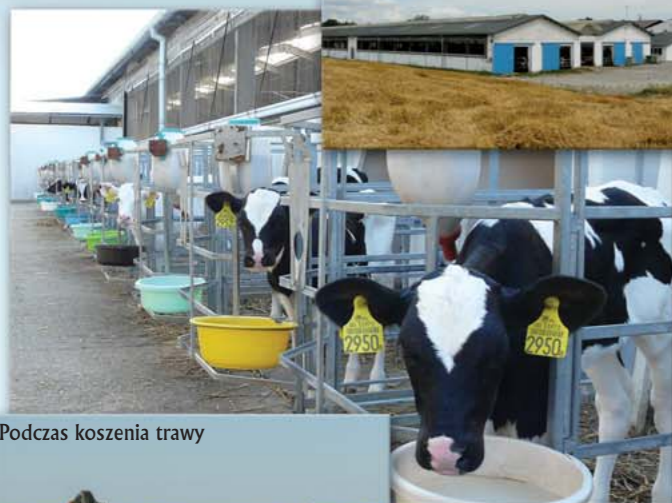

Podczas koszenia trawy



Hodowla bydła



Dyrektor Zarządu - mgr inż. Stanisław Grzegorzewski

Gospodarstwo Rolne „AGROFARM” Sp. z o.o. w Jurkowicach Pierwszych

Jurkowice Pierwsze, 82-410 Stary Targ
 woj. pomorskie, pow. sztumski
 tel. 55 277 13 21
 e-mail: agrofarm@obs.com.pl

Gospodarstwo Rolne „AGROFARM” Sp. z o.o. w Jurkowicach Pierwszych rozpoczęło działalność 01.11.1993 r. Utworzyli je pracownicy byłego Państwowego Gospodarstwa Rolnego. Spółkę założyło 23 udziałowców.

Osobą kierującą od momentu powstania do dnia dzisiejszego jest Dyrektor Zarządu mgr inż. Stanisław Grzegorzewski. Aktualnie gospodarstwo zatrudnia 34 pracowników, w tym 9 udziałowców.

Łączna powierzchnia gospodarstwa to 869 ha, w tym grunty własne, które zostały zakupione od dnia powstania - 523 ha. Pozostałe grunty dzierżawione są od ANR.

Gospodarstwo w Jurkowicach Pierwszych wyposażone jest we wszystkie niezbędne do produkcji maszyny rolnicze. W miarę zużywania się maszyny wymieniane są na nowoczesny, bardziej ekonomiczny sprzęt.



Akcja żniwna



Fragment parku maszyn

POTENCJAŁ GOSPODARCZY:

• Produkcja roślinna:

Struktura zasiewów przedstawia się następująco:

- pszenica ozima	- 400 ha
- rzepak ozimy	- 100 ha
- buraki cukrowe	- 120 ha
- kukurydza na kiszonkę i ziarno jako pasza dla bydła	- 107 ha.

• Produkcja zwierzęca:

- W zakresie produkcji zwierzęcej utrzymujemy średnio 650 sztuk bydła, w tym około 350 krów mlecznych
- Produkcja mleka wynosi około 3 000 000 litrów rocznie.

• Oferta Gospodarstwa:

- Jako producent rolny oferujemy do sprzedaży płody rolne takie jak pszenica ozima, rzepak ozimy. Są to produkty rolne o najwyższych parametrach jakościowych,
- Buraki cukrowe sprzedawane są do Cukrowni Malbork,
- Oferujemy również jałowice cielne, małe byczki,
- Mleko sprzedawane jest do SM „POLMLEK - MAĆKOWY” w Gdańsku.



Podczas koszenia trawy



Magazyn zbożowy



Akcja żniwna



Gospodarstwo Rolne Bystrze Sp. z o.o.

Bystrze 36a, 82-213 Miłoradz, pow. malborskie, woj. pomorskie
tel./fax 55 271 13 25, e-mail: grbystrze@iq.pl

Widok na gospodarstwo



Prace polowe - sianokosy



Gospodarstwo Rolne Bystrze Sp. z o.o. założone zostało przez 23 pracowników byłego Gospodarstwa Rolnego Skarbu Państwa w Bystrzu.

Do reprezentowania Spółki uprawniony jest Zarząd jednoosobowy. Pierwszym Prezesem Zarządu Spółki był Pan Janusz Ostrowski. Obecnie funkcję tę sprawuje Pan Stanisław Brzeziński.

Swoją działalność w zakresie produkcji roślinnej i zwierzęcej gospodarstwo prowadzi od 01.04.1994 roku na wydzierżawionych gruntach i nieruchomościach od Agencji Nieruchomości Rolnych.

W 2012 roku Spółka wykupiła część gruntów rolnych.

Od 2007 roku Spółka nasza jest udziałowcem Grupy Producentów Rolnych „PROFESJA” Sp. z o.o. w Bystrzu skupiającej producentów ziaren zbóż i nasion roślin oleistych.

Spółka zatrudnia 11 osób, w tym 2 udziałowców.

POTENCJAŁ GOSPODARCZY:

• Produkcja roślinna:

- Pszenica jara	- 6,63 ha	- Pszenica ozima	- 142,10 ha
- Żyto ozime	- 30,01 ha	- Rzepak	- 130,31 ha
- Kukurydza	- 46,19 ha	- Buraki cukrowe	- 44,40 ha.

• Produkcja zwierzęca:

- Bydło mleczne:	- krowy dojne	- 120 szt.
	- młodzię	- 180 szt.
- Bydło mięsne - rasa Limousine	- mamki	- 30 szt.



Prezes - Stanisław Brzeziński



Wypas bydła

Przedsiębiorstwo Produkccyjno-Uługowo-Handlowe „NOWINY” Sp. z o.o.

Nowiny, 82-440 Dzierżoń
tel. 55 276 23 11, fax 55 276 25 51
powiat sztumski, woj. pomorskie
e-mail: nowiny@obs.com.pl

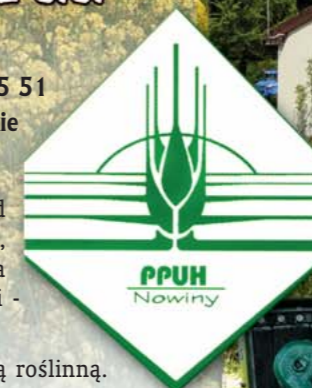

Spółka istnieje od 01.08.1993 r. W skład Zarządu wchodzi: Dyrektor - Maciej Skibniewski, Z-ca Dyrektora ds. ekonomicznych - Stanisława Kwiatkowska i Z-ca Dyrektora ds. produkcji - Henryk Połom.

W tej chwili zajmujemy się tylko produkcją roślinną. Gospodarujemy na 610 ha ziemi własnej, w większości III i IV klasy. Gruntów ornyczych jest 597 ha. Główne uprawy to: pszenica ozima i rzepak. Pszenica ozima stanowi ok. 65% arealu, pozostałe 35% to rzepak. Siejemy tylko materiałem kwalifikowanym, dzięki czemu uzyskujemy dobre plony - średnio ok. 75q pszenicy ozimej i 45q rzepaku z 1 ha. Plony charakteryzują się wysoką jakością.

Gospodarstwo jest w pełni samowystarczalne, ma odpowiedni sprzęt, magazyny, suszarnię, stację paliw, warsztat mechaniczny i pomieszczenia biurowe. Cała załoga liczy 11 osób wysoko wykwalifikowanych.

Od 2009 r. w miesiącu maju, w naszym gospodarstwie organizowane są Dni Pola. Prezentujemy ok. 20 poletek odmian pszenicy ozimej i 20 poletek rzepaku. Duże poletki - ok. 1 ha - dokładnie pokazują różnicę między odmianami i zastosowanymi różnymi wariantami ochrony roślin i nawożenia. Po prezentacji poletek są wykłady na interesujące rolników tematy. Zainteresowanie rolników jest duże. W tym dniu powstaje w Nowinach wioska namiotowa, którą tworzą firmy chemiczne, nawozowe i inne - nasi partnerzy, którzy prezentują swoje wyroby. Pracownicze Dni Pola kończą się biesiadą, na której jest czas porozmawiać z kolegami, przyjaciółmi przy suto zastawionych stołach.

W naszym gospodarstwie jest niewielkie jezioro o pow. ok. 5 ha. Pracownicy w wolnym czasie opiekują się jeziorem. Za uzyskane składki zarybiają, prowadzą gospodarzkę wokół jeziora, remontują pomosty, wycinają chwasty, użyźniają jezioro. W wolnych chwilach wraz z rodzinami spędzają czas na łowieniu ryb i odpoczynku. Co roku organizowane są zawody wędkarskie z atrakcyjnymi nagrodami.

Siedziba gospodarstwa



Zarząd Spółki „NOWINY”



Dyrektor - Maciej Skibniewski



Pracownicy Spółki na tle nowoczesnego sprzętu



„JASNA-POL” Spółka z o.o.

Rok założenia 2000



Siedziba gospodarstwa

Współwłaściciel i administracja Spółki



Jasna 21, 82-440 Dzierżoń, tel. 55 276 19 15,
fax 55 276 18 23, e-mail: jasna-pol@obs.com.pl

Właścicielami Spółki „JASNA-POL” są: rodzina H. Wüstenberga i Jens Möller Knudsen. Dochody z działalności Spółki przeznacza na inwestycje, m.in.: budowa hali o wymiarach 60 x 20 m oraz 56 x 20 m, które służą do składowania produkowanych zbóż, nawozów, słomy oraz do parkowania maszyn i ciągników. Wykonuje także bieżące remonty kapitalne istniejących budynków i magazynów. Wymienia na coraz większy, wydajniejszy i nowocześniejszy park maszynowy (maszyny i ciągniki rolnicze). Spółka inwestuje również w poprawę warunków gospodarstwa, w jego wygląd i infrastrukturę.

Spółka istnieje od lipca 2000 r. Zatrudnia 19 pracowników.

POTENCJAŁ GOSPODARCZY:

• Produkcja roślinna:

Powierzchnia całkowita gospodarstwa wynosi 1580 ha, w tym dzierżawa 170 ha.

Najważniejsze uprawy:

- Pszenica - 900 ha
- Rzepak - 910 ha
- Jęczmień jary browarny - 120 ha
- Buraki cukrowe - 40 ha

Hala magazynowa



Hodowla bydła



Obiekty inwentarskie



Fragmety gospodarstwa

Silasy zbożowe



Park maszynowy



Warsztat



- Groch - 50 ha
- Kukurydza - 60 ha
- Użytki zielone - 60 ha.

• Produkcja zwierzęca:

- Bydło - 340 sztuk, w tym krowy mleczne - 165 szt.

• Oferta Gospodarstwa:

- Pszenica - ok. 9000 ton
- Rzepak - ok. 1500 ton - Jęczmień - ok. 1250 ton.

ZAPRASZAMY!



Hala garażowa



Prace polowe



Gospodarstwo Rolno-Sadownicze s.c. Tadeusz Kobus, Roman Puszczewicz

Gorzędziej, ul. Tczewska 7

83-120 Subkowy, pow. tczewski, woj. pomorskie

tel. 58 536 86 28, fax 58 536 86 29

e-mail: grskp@interia.pl

W czasie II Wojny Światowej majątek Gorzędziej zajęli Niemcy. Po wyzwoleniu majątek ten przeszedł na własność Skarbu Państwa i oddano go w użytkowanie Marynarce Wojennej w Gdyni, która korzystała z niego do 1954 r. Następnie utworzono PGR.

W kolejnych latach gospodarstwo weszło w skład Kombinatu PGO „Malinowo” w Tczewie. Po jego likwidacji majątek przejęła Agencja Własności Rolnej Skarbu Państwa, która z dniem 1 maja 1995 r. oddała go w dzierżawę Tadeuszowi Kobus - byłemu dyrektorowi gospodarstwa oraz Romanowi Puszczewicz. Dzierżawcy prowadzą gospodarstwo do chwili obecnej. Zostało ono zmodernizowane i wyposażone w nowoczesny sprzęt rolniczy oraz zaplecze gospodarcze. Zwiększono areal sadu do 108 ha.

W gospodarstwie zatrudnionych jest 17 pracowników. Są to w większości osoby zasłużone i z długoletnim stażem pracy.



Fragment gospodarstwa



Sad jabłoniowy



POTENCJAŁ GOSPODARCZY:

• Produkcja roślinna:

- Uprawy na areale 487 ha:

- sad - jabłonie
- rzepak ozimy
- jęczmień ozimy
- pszenica ozima
- kukurydza.

• Oferta Gospodarstwa:

- Do sprzedaży oferujemy:

- 1250 ton zbóż
- 500 ton rzepaku
- 150 ton kukurydzy
- 3000 ton jabłek.



Park maszynowy



Widok na Gorzędziej



Siedziba gospodarstwa



mgr inż. Stanisław Dziak

Gospodarstwo Rolne Mały Garc mgr inż. Stanisław Dziak

Mały Garc, ul. Pelplińska 20, 83-120 Subkowy
pow. tczewski, woj. pomorskie
tel. 607 104 617

Gospodarstwo powstało z dniem 01.06.1994 r. na bazie dzierżawy od Agencji Własności Rolnej Skarbu Państwa (AWRSP). Wykup gospodarstwa na własność nastąpił w czerwcu 1996 r.

Średnie zatrudnienie w gospodarstwie to 7 wysoko wykwalifikowanych pracowników, co jest gwarancją sukcesu gospodarstwa.

W roku 2011 w konkursie „Bezpieczne Gospodarstwo Rolne” organizowanym przez Agencję Nieruchomości Rolnych (ANR) i Państwową Inspekcję Pracy (PIP) Gospodarstwo Rolne Mały Garc zostało zakwalifikowane na szczeblu krajowym do grona laureatów w kategorii zakłady rolne.

Szacunek dla ziemi, dbałość o nią gwarantują wysokie plony.

POTENCJAŁ GOSPODARCZY:

• Produkcja roślinna:

- Areał upraw: 490 ha
- Rodzaje upraw: pszenica - 270 ha, buraki cukrowe - 40 ha, rzepak - 150 ha, jęczmień - 30 ha.

• Produkcja zwierzęca:

- Młode bydło opasowe do wagi 750-800 kg na bazie zakupu cieląt do odchowu w ilości około 100 szt.
- Hobbystycznie: osły i konie zimnokrwiste w hodowli zachowawczej - klacze w Księgach Głównych.

• Oferta gospodarcza:

- Pszenica konsumpcyjna - dla przetwórstwa młynarskiego lub na eksport
- Rzepak
- dla przetwórstwa krajowego lub na eksport.



List gratulacyjny od Prezidenta RP Aleksandra Kwaśniewskiego



Fragment gospodarstwa



Zabytkowy kurnik



Fragment gospodarstwa



Park maszynowy



Hobbystyczna hodowla osłów



Siedziba gospodarstwa



Przedsiębiorstwo Rolne „GROS-ROL” Sp. z o.o.

Małe Walichnowy, 83-122 Wielkie Walichnowy
powiat tczewski, woj. pomorskie
tel. 58 535 16 97, 535 16 30, e-mail: grosrol@kociewie.net.pl

Przedsiębiorstwo Rolne „Gros-Rol” Sp. z o.o. Małe Walichnowy jako spółka pracownicza została założona w kwietniu 1994 r.

Po wygraniu w maju tego roku przetargu na dzierżawę Gospodarstwa Rolnego Skarbu Państwa Małe Walichnowy, 01.06.1994 r. rozpoczęliśmy działalność gospodarczą.

W grudniu 1996 r. podpisaliśmy z Agencją Nieruchomości Rolnych umowę o kupnie gospodarstwa rolnego o powierzchni 545 ha użytków rolnych z płatnością w rozłożeniu na 10 lat. Spłatę rat zakończono w 2007 r.

Przez 12 lat Spółka prowadziła oborę krów mlecznych, ale ze względu na niską opłacalność zrezygnowano z tego kierunku produkcji, ograniczając się tylko do produkcji roślinnej.

Na dzień 01.06.1994 r. zatrudnionych było 25 osób, na dzisiaj liczba ta zmniejszyła się do 10 osób.

Park maszynowy został w całości wymieniony na nowy. Kondycja finansowa Spółki na dzisiaj jest dobra.

POTENCJAŁ GOSPODARCZY:

• Produkcja roślinna:

- Pszenica ozima - 350 ha
- Rzepak ozimy - 150 ha
- Buraki cukrowe - 45 ha.



Fragment gospodarstwa



Park maszynowy



Melioracja pól



Szef gospodarstwa



Gospodarstwo Rolne Elżbieta i Jan Czachorowscy

Radostowo, ul. Dworcowa 11, 83-130 Subkowy
powiat tczewski, woj. pomorskie, tel. 58 536 85 05, fax 536 86 17

Radostowo



Jan Czachorowski
- właściciel gospodarstwa



Gospodarstwo Radostowo zostało założone w XVII wieku przez Cystersów z Pelplina, którzy to gospodarzyli tutaj do 1920 roku, kiedy to oddali majątek Państwu Polskiemu. Od 1920 do 1939 r. była to domena państwowa, którą dzierżawił Pan Skarżyński. Od 1939 do 1945 r. zarządzali majątkiem Niemcy.

Po 1945 r. gospodarstwo zostało przejęte przez Instytut Uprawy, Nawożenia i Gleboznastwa w Bydgoszczy. W 1974 r. majątek przejął PGR Malinowo. Od 1993 r. w/w majątek został wykupiony przez Elżbietę i Jana Czachorowskich.

POTENCJAŁ GOSPODARCZY:

• Produkcja roślinna:

Na areale 356,4 ha uprawiane są:

- | | |
|--|----------------|
| - pszenica | - około 200 ha |
| - rzepak | - około 60 ha |
| - buraki cukrowe | - około 28 ha |
| - kukurydza na kiszonkę | - około 30 ha |
| - użytki zielone na siano i sianokiszonkę dla bydła. | |

Hodowla danieli



Fragment gospodarstwa



Prace polowe



• Produkcja zwierzęca:

Głównym kierunkiem produkcji zwierzęcej jest hodowla bydła w cyklu zamkniętym:

- łącznie około 260 sztuk bydła, w tym: krowy mleczne - około 110 szt., reszta to: cielęta, byki, jałówki, opasy.
- Ponadto w gospodarstwie hodowane są daniela - około 40 szt. i syki - 14 szt.

• Inne rodzaje działalności:

- Dzierżawimy około 4 ha gruntów pod cztery turbiny wiatrowe.

OFERTA GOSPODARSTWA:

Oferujemy do sprzedaży:

- pszenicę konsumpcyjną, • rzepak,
- buraki cukrowe, • mleko surowe,
- bydło opasowe,
- daniela i syki.



Hodowla bydła



Sprzęt rolniczy



Kombajnowanie zbóż





ZACHODNIOPOMORSKI OŚRODEK DORADZTWA ROLNICZEGO W BARZKOWICACH

73-134 Barzkwice
tel. 91 479 40 10, 15, fax 91 561 37 91
e-mail: barzkwice@home.pl
www.zodr.pl

Oddział w Koszalinie
ul. Przemysłowa 8, 75-216 Koszalin
tel. 94 341 87 30, fax 94 342 79 24
e-mail: zodr.koszalin@poczta.internetdsl.pl

Głównym zadaniem Zachodniopomorskiego Ośrodka Doradztwa Rolniczego w Barzkwicach jest doradztwo rolnicze. Dzięki 18 Terenowym Zespołom Doradców działa na terenie całego województwa zachodniopomorskiego.

Prowadzi działalność w zakresie podnoszenia kwalifikacji zawodowych rolników i innych mieszkańców obszarów wiejskich. Organizuje szkolenia i kursy, a także konkursy, wystawy, pokazy i spotkania promocyjne.

Działa na rzecz promocji agroturystyki, wsi, stylu życia przyjaznego środowisku, zachowania dziedzictwa kulturowego i przyrodniczego wsi, a także ekologicznego i funkcjonalnego urzędnictwa gospodarstwa rolnego. Promuje zdrowy styl odżywiania oraz rękodzieło i twórczość ludową.

Prowadzi warsztaty dla dzieci i młodzieży, m.in. „ABC Rolnictwa” oraz Jesienne Warsztaty Wiedzy Ekologicznej.

Pomaga w wypełnianiu wniosków i innych dokumentów niezbędnych do ubiegania się o przyznanie pomocy

finansowej lub współfinansowanej ze środków UE.

Wydaje czasopismo specjalistyczne „Zachodniopomorski Magazyn Rolniczy” oraz liczne fachowe publikacje z zakresu rolnictwa i rozwoju regionalnego wsi.

Prowadzi ośrodek szkoleniowy, który tworzy baza hotelowa, sale konferencyjne i szkoleniowe.

Posiada własną poligrafię, świadczącą szeroki zakres usług.

Jest organizatorem największej w regionie imprezy targowej skierowanej do rolników - Barzkwickich Targów Rolnych AGRO POMERANIA, odbywających się corocznie w drugi weekend września. Bierze w nich udział ponad 900 czołowych firm produkcyjnych, handlowych i usługowych. Podczas targów prezentowane są oferty najnowocześniejszego sprzętu i maszyn, techniki i technologii rolniczej, a także efektywne rozwiązania organizacyjne. Od wielu już lat przez 3 dni Targi odwiedza niezmiennie ponad 100 tys. osób.



Związek Pracodawców Rolnych w Szczecinie

70-467 Szczecin, ul. Monte Cassino 19A
tel./ fax 91 48 48 219



Feliks Skotnicki - Prezes Zarządu

Związek Pracodawców Rolnych w Szczecinie posiada osobowość prawną i prowadzi działalność statutową od 1994 roku na terenie województwa zachodniopomorskiego.

Od początku istnienia Związku funkcję Prezesa Zarządu sprawuje Feliks Skotnicki.

Liczebność Związku wynosi 54 pracodawców, prowadzących towarowe gospodarstwa rolne utworzone na bazie majątku przejętego przez ANR.

Związek Pracodawców Rolnych w Szczecinie wchodzi w skład Federacji Związków Pracodawców - Dzierżawców i Właścicieli Rolnych w Warszawie, reprezentując zarówno w regionie jak i kraju interes zrzeszonych członków, współuczestnicząc w procesie zachodzących przemian strukturalnych i własnościowych.

Wykaz członków Związku Przedsiębiorców, Pracodawców Rolnych w Szczecinie

- Gospodarstwo Rolne ARENDA w Miłachowie, ul. Szczecińska 14/2, 72-400 Kamień Pomorski, tel. 91 - 382 00 45
- Gospodarstwo Rolne, Mostkowo 57, 74-322 Mostkowo, tel. 91 - 391 81 40
- AGROWAR Sp. z o.o., Warszyn, 73-115 Dolice, tel. 91 - 563 65 62
- KARSKO Sp. z o.o., Karsko Pyrzyckie 17, 73-115 Dolice, tel. 91 - 563 01 10
- AGROCHLEB Sp. z o.o., Chlebówek, 73-112 Stara Dąbrowa, tel. 91 - 561 33 24
- AGRAMOS Sp. z o.o. z/s w Budnie, Budno 28, 72-100 Goleniów, tel. 91 - 418 12 87
- AGROKRAJ Towarzystwo Agronomiczne Sp. z o.o., Rolewice, 66-520 Dobiegniew, tel. 95 - 76 11 909
- AGROWID Sp. z o.o., 74-110 Banie, ul. Dworcowa 2, tel. 91 - 416 63 16
- AGROMERINO Sp. z o.o., Sulino 71, 73-121 Marianowo, tel. 91 - 561 95 00/01
- Spółdzielcze Gospodarstwo Rolne BASZEWICE, 72-300 Gryfice, tel. 91 - 384 37 31
- DUNPOL S.c., ul. Browarna 1, 73-310 Resko, tel. 91 - 395 11 57
- Gospodarstwo Rolne, Belczna 22/4, 73-150 Łobez, tel. 91 - 397 81 95
- Gospodarstwo Rolne, ul. Lipowa 3, Wysoka Gryfińska, 74-107 Daleszewo, tel. 91 - 404 11 03
- K.B.A. Ltd., Rzeczyn 3, 72-510 Wolin, tel. 91 - 326 32 77
- ROLGO S.c., Stuchowo 48, 72-405 Świerzno, tel. 91 - 383 27 89
- Gospodarstwo Rolne, ul. Młyńska 2, Uniestowo, 72-304 Brojce, tel. 91 - 386 11 39
- Farma Pomorska, ul. Chopina 49/G/4, 71-450 Szczecin, tel. 91 - 382 60 55
- Gospodarstwo Rolne, Sobiemyśl 5, 74-100 Gryfino, tel. 91 - 416 13 93
- HOLSTAR Sp. z o.o., 73-131 Pęczyno, tel. 91 - 561 37 05
- Zakład Doświadczalny Instytutu Zootechniki Kołbac Sp. z o.o., ul. Warcisława 1, 74-106 Stare Czarnowo, tel. 91 - 433 50 50
- Gospodarstwo Rolne, Wiejkowo 15, 72-510 Wolin, tel. 91 - 326 65 22
- ŁĄKPOL Sp. z o.o., Łuskowo 27, 72-514 Kołczewo, tel. 91 - 326 51 93
- P.P.H.U. AGROMARKET Sp. z o.o., Wiewiecko, 73-155 Węgorzyno, tel. 91 - 397 18 46
- Stadnina Koni NOWIELICE Sp. z o.o., 72-320 Trzebiatów, tel. 91 - 387 25 53
- Ferma Drobiu ul. Kościuszki 21 A, 72-221 Osina, tel. 91 - 391 83 14
- Handel Rolnictwo Usługi, Węgorzyn 6, 72-342 Cerkwica, tel. 91 - 386 76 96
- PR.H. ROLMIX Sp. z o.o., Przelewice 20, 74-210 Przelewice, tel. 91 - 561 53 53
- ROLHAN Sp. z o.o., Sądów, 73-115 Dolice, tel. 91 - 564 02 02
- RITMO Sp. z o.o., Ulikowo 2, 73-131 Pęczyno, tel. 91 - 578 40 12

31. ARMAROL Sp. z o.o., Lubiczyn, 74-120 Widuchowa, tel. 91 - 416 72 20
32. Spółdzielca AGROFIRMA WITKOWO, Witkowo Pierwsze 40, 73-102 Stargard Szczeciński, tel. 91 - 578 39 26
33. Gospodarstwo Rolne S.c., Wrzosowo, 72-400 Kamień Pomorski, tel. 91 - 381 29 91
34. Gospodarstwo Rolne Żelichów, Żelichów 25, 74-520 Cedynia, tel. 91 - 414 48 26
35. ROLPOL Sp. z o.o., Łęczyna, 73-112 Stara Dąbrowa, tel. 91 - 561 35 70
36. Gospodarstwo Rolne Świerczewo, 72-200 Nowogard, tel. 91 - 391 81 40
37. Poznańska Hodowla Roślin Sp. z o.o. w Tulcach, Oddział w Krzemlinie, 74-230 Mielęcín, tel. 91 - 563 04 60
38. AGROMYŚL MYŚLIBÓRZ Sp. z o.o., Golenice 59, 74-312 Golenice, tel. 95 - 747 30 21
39. Ferma Krów OTRĘBY, ul. Gen. J. Bema 23, 72-200 Nowogard, tel. 91 - 392 38 16
40. AGRO-PEŁCZ Sp. z o.o., Pełczyce, 74-330 Pełczyce, tel. 95 - 768 51 15
41. ROLSAR Sp. z o.o., Sarnik, 95 - 768 50 76
42. Zakład Rolny "MORYŃ" Sp. z o.o., Moryń Dwór, 74-503 Moryń, tel. 91 - 414 64 34
43. SCAN-POL FARMING Sp. z o.o., ul. 1-go Maja 6/1 Drzenin, 74-100 Gryfino, tel. 91 - 404 11 18
44. Gospodarstwo Rolne, Kaleje 38, 63-100 Śrem, woj. wielkopolskie
45. FARMEX Sp. z o.o., Linie 1, 74-202 Bielice, tel. 91 - 564 42 05
46. EURO-PLON Sp. z o.o., Bara 1, 74-500 Chojna, tel./fax 91 - 414 14 92; 414 79 41
47. HOLDY Sp. z o.o. z/s w Wysokiej 19, 74-407 Boleszkowice, tel. 95 - 760 61 20
48. Przedsiębiorstwo Rolno-Przemysłowe BABINEK Sp. z o.o., Babinek 15, 74-111 Lubanowo, tel./fax 91 - 416 67 78
49. X-MAS International Sp. z o.o. Stare Resko 10, 78-320 Połczyn Zdrój, tel. 94 - 365 61 92
50. Przedsiębiorstwo Rolno-Hodowlane ROŻNOWO Sp. z o.o. Rożnowo 14, 74-111 Lubanowo, tel./fax 91 - 416 67 24
51. Gospodarstwo Indywidualne, Sobiemyśl 6, 74-100 Gryfino, tel. 91 - 416 13 93
52. Ubezpieczeniowa Grupa CONCORDIA 70-101 Szczecin, ul. Madalińskiego 8, tel. 91 - 484 86 76
53. Szczecińska Centrala Nasienna - Gospodarstwo Rolne Prusinowo, 71-074 Szczecin, ul. Kasprzaka 2 B, tel. 91 - 484 89 91
54. LIND Sp. z o.o. Kędrzyno 24, 78-133 Drzonowo, tel. 94 - 351 04 51/54.



Holstar Sp. z o.o.

Prezes: holstar@sz.onet.pl
Dział sprzedaży: dorota.m@holstar.pl

Pężino 85B, 73-131 Pężino, woj. zachodniopomorskie
tel. 91 561 37 24, 561 37 05, 391 02 07,
fax. 91 561 37 08



Spółka Holstar powstała w Pężinie w roku 1995. Prezesem jest pochodzący z Holandii Johan Adriaan van Wijgerden.

Spółka Holstar posiada w dzierżawie 1200 ha gruntów i prowadzi działalność tylko w obszarze produkcji roślinnej. Zatrudnienie stałe wynosi 32 osoby.

Udział poszczególnych zasiewów w ogólnej strukturze upraw przedstawia się następująco:

- Zboża (głównie pszenica, pszenżyto, jęczmień) około 60%, Ziemiaki około 30%, Rzepak około 9%, Cebula około 1%.

Ziemiaki stanowią główną produkcję towarową w spółce i dzięki poniesionym nakładom inwestycyjnym i zaangażowaniu możemy zapewnić naszym odbiorcom towar najwyższej jakości. Nakłady te dotyczyły między innymi: budowy i wyposażenia sortowni i przechowalni ziemniaków, instalacji deszczowni, zastosowania satelitarnego systemu badania gleby, zakupu nowoczesnego sprzętu rolniczego m.in. optycznego sortownika

Każdego roku sprzedajemy około 12 tys ton ziemniaków. Oferujemy ziemniaki myte, sortowane i pakowane w woreczki foliowe lub raszlowe o różnorodnej gramaturze lub nowość na tackach o wadze 750 g proponujemy małe ziemniaczki o kalibrze 20-40 mm lub ziemniaki grillowe.

Oferujemy ziemniaki różnorodnych odmian, sortujemy i pakujemy je zgodnie z przeznaczeniem np: sałatkowe, grillowe, obiadowe.

Proces uprawy i konfekcjonowania ziemniaków prowadzony jest według najwyższych standardów czego świadectwem jest posiadanie certyfikatu GlobalGap.

Na zamówienie możemy przygotować ziemniaki świeże, obierane i pakowane próżniowo w woreczki o wadze 5 lub 10 kg. Ziemiaki mogą występować w całości lub w postaci kostki.

To idealny produkt dla gastronomii, stołówek, firm cateringowych a także dla gospodarstw domowych.

www.holstar.pl

Pałac w Wiejkowie obecnie

Gospodarstwo Rolne Wiejkowo

Katarzyna Marzec
Wiejkowo 15, 72-510 Wolin
tel: 91 32 66 522, fax: 91 32 66 361
e-mail: biuro@grwiejkowo.eu
www.grwiejkowo.eu

Gospodarstwo Rolne Katarzyna Marzec w Wiejkowie powstało z dniem 24 kwietnia 2004 roku.

Jest następcą prawnym powstałego 1 czerwca 1993 roku Gospodarstwa Rolnego Wiejkowo Michał Kaszuba, który jako jeden z pierwszych w Polsce wydzierżawił 18 maja 1993 roku od Agencji Własności Rolnych Skarbu Państwa powierzchnię 1488,83 ha. Gospodarstwo w Wiejkowie opierało się na produkcji zwierzęcej: hodowli bydła mlecznego i trzody chlewnej, oraz produkcji roślinnej, która obejmowała zboża, buraki cukrowe, rzepak ozimy, kukurydzę i lucernę.

Gospodarstwo systematycznie od 2004 roku unowocześnia park maszynowy w celu osiągnięcia najwyższych wyników produkcyjnych zarówno w produkcji roślinnej jak i zwierzęcej. Przy produkcji pracują najnowocześniejsze maszyny i urządzenia rolnicze jakie oferują na rynku ich producenci. Zastosowanie mają nowe technologie uprawy roślin, które pozwalają zwiększyć wydajność pracy przy jednoczesnym zmniejszeniu nakładów pracy ludzkiej i zaangażowania sprzętu oraz ograniczają znacznie zużycie oleju napędowego.

Również od kilku lat i nieprzerwanie prowadzone są prace budowlane związane z modernizacjami budynków inwentarskich a także inne związane szczególnie z produkcją zwierzęcą. Dotychczasowe działania w zakresie inwestycji w budynki inwentarskie pozwoliły zwiększyć stan krów mlecznych oraz ich dobrostan, co znacznie przyczyniło się do zwiększenia produkcji mleka od krowy. Przeprowadzenie kilku inwestycji pozwoliło na pełne dostosowanie Gospodarstwa Rolnego w Wiejkowie do najwyższych standardów w zakresie ochrony środowiska.

POTENCJAŁ GOSPODARCZY

• Produkcja Roślinna

Gospodarstwo Rolne Wiejkowo - obejmuje swym zasięgiem powierzchnię 1314 ha użytków rolnych. Grunty orne na których prowadzona jest uprawa roślin zajmują powierzchnię 1100 ha. Łąki i pastwiska użytkowane na całym areale to 202 ha, pozostała część to lasy i nieużytki.

Dominującymi roślinami w uprawie są zboża, które zajmują około 42 % całej powierzchni, produkowane na cele konsumpcyjne jak i paszowe. Pozostałe uprawy: buraki cukrowe - 19 %, rzepak ozimy - 10 %, kukurydza - 23 % i lucerna około 6 %.

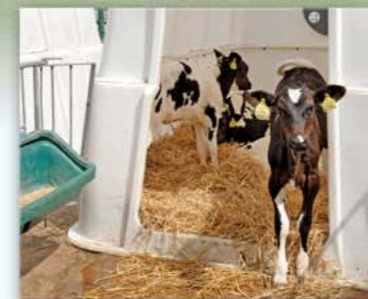

Hodowla bydła

Ferma wiatrowa



Niektóre nagrody i wyróżnienia dla GR Wiejkowo



Hala udojowa



Hodowla bydła



Fragment gospodarstwa

Średnia struktura zasiewów z kilku lat przedstawia się następująco:

- Pszenica konsumpcyjna - 190 ha
- Pszenżyto paszowe - 80 ha
- Jęczmień paszowy - 190 ha
- Rzepak ozimy - 100 ha
- Buraki cukrowe - 205 ha
- Kukurydza - 250 ha
- Lucerna - 85 ha.

Zboża konsumpcyjne, rzepak i buraki cukrowe sprzedawane są w całości. Około 50 % zbiorów zbóż paszowych trafia na rynek zewnętrzny, a pozostała część produkcji roślinnej wytwarzana jest na potrzeby własne gospodarstwa, związane z żywieniem bydła mlecznego. Na paszę przeznaczają się około 450 ton zbóż, całość zbiorów kukurydzy – z czego około 750 ton w postaci kiszzonego ziarna, całość lucerny i traw.

• Produkcja Zwierzęca

Hodowla bydła mlecznego jest jedyną produkcją zwierzęcą w gospodarstwie od roku 2006. Do tego czasu prowadzone były jednocześnie dwa gatunki zwierząt: trzoda chlewna i bydło mleczne. Jednak taka sytuacja doprowadzała do rozdrobnienia środków i niemożności skoncentrowania działań.

Decyzja skupienia się na bydło mlecznym i produkcji mleka była podyktowana opłacalnością tej produkcji, w przeciwieństwie do niestabilnego rynku mięsa wieprzowego. W kwietniu 2004 roku stan krów dojnych wynosił 404 sztuki, o wydajności za 2003 rok 7861 kg mleka. Przez kolejne lata następował sukcesywny wzrost wydajności mleka w stadzie w przeliczeniu na średnią ilość krów. Od roku 2004 wyniki przedstawiają się następująco:

- 2004 rok — wydajność od krowy - 8172 kg przy 449 sztukach
- 2005 rok — wydajność od krowy - 8371 kg przy 474 sztukach
- 2006 rok — wydajność od krowy - 9081 kg przy 493 sztukach
- 2007 rok — wydajność od krowy - 9548 kg przy 522 sztukach
- 2008 rok — wydajność od krowy - 9640 kg przy 531 sztukach
- 2009 rok — wydajność od krowy - 9611 kg przy 572 sztukach
- 2010 rok — wydajność od krowy - 10278 kg przy 583 sztukach
- 2011 rok — wydajność od krowy - 10431 kg przy 598 sztukach
- 2012 rok — wydajność od krowy - 10354 kg przy 640 sztukach
- 2013 rok — wydajność od krowy - 10111 kg przy 658 sztukach.

Produkcja mleka jest bardzo istotnym udziałem w gospodarstwie, w 2013 roku sprzedaż mleka to ponad 60 % ogólnego dochodu firmy. W latach 2004-2013 sprzedaż mleka przedstawiała się następująco:

- 2004 rok - sprzedano 3.184.156 kg,
- 2005 rok - sprzedano 3.416.731 kg,
- 2006 rok - sprzedano 3.869.527 kg,
- 2007 rok - sprzedano 4.320.326 kg,
- 2008 rok - sprzedano 4.446.332 kg,
- 2009 rok - sprzedano 4.872.665 kg,
- 2010 rok - sprzedano 5.330.946 kg,
- 2011 rok - sprzedano 5.512.726 kg,
- 2012 rok - sprzedano 6.156.193 kg
- 2013 rok - sprzedano 6.016.197 kg.

Dzienna sprzedaż do mleczarni to około 18 600 litrów mleka. Całość wyprodukowanego mleka odbierana jest przez wyspecjalizowany transport mleczarni Lactalis Polska. Wzrost wydajności mleka, a tym samym wzrost pogłowia krów, możliwy był dzięki dużym nakładom finansowym na unowocześnienie parku maszynowego, bezpośrednio związanego z produkcją kiszzonek i sianokiszzonek, jak również przebudowie i dostosowaniu budynków gospodarczych do najnowszych rozwiązań technicznych w chowie bydła mlecznego. W celu poprawy dobrostanu zwierząt zwiększono powierzchnię legowiskową dla krów, zamontowano we wszystkich oborach mieszacze powietrza, jak również zainstalowane zostały dodatkowe elektryczne szczotki dla krów.

Należy wspomnieć, iż od roku 2000 stado jest wolne od białaczki, jak również to że jako nieliczne w kraju od 2007 roku jest wolne od BDV.



Fragment gospodarstwa



Park maszynowy - fragment

Po wejściu do Unii Europejskiej gospodarstwo musiało spełnić dodatkowe wymogi, z których najważniejsze to: gospodarka odchodami zwierzęcymi w postaci obornika i gnojowicy. Aby spełnić dyrektywy UE, w 2007 roku oddano do użytku zadaszoną płytę obornikową wraz ze zbiornikiem na odcieki o powierzchni 960 m2, która została wybudowana dzięki przyznaniu pomocy finansowej na dostosowanie gospodarstw rolnych do standardów UE objętej planem rozwoju obszarów wiejskich.

W latach 2008 - 2010 oddane zostały do użytku zmodernizowane dwie obory, w których utrzymywane są zwierzęta na 210 stanowiskach legowiskowych. Posadowiono także nowoczesne silosy paszowe o pojemności 64 ton z przeznaczaniem na śrutę sojową i rzepakową. Dnia 23 listopada 2011 roku zakończono budowę budynku nowej hali udojowej producenta DeLaval, typu karuzela na 36 stanowisk wraz z poczekalnią, pomieszczeniami przynależnymi i wymaganymi zbiornikami – na ściłki bytowe oraz na gnojownicę o pojemności 2400 m3, celem poprawy warunków pracy i spełnienia wymagań środowiskowych w zakresie składowania gnojowicy. Rozpoczęcie inwestycji nastąpiło 15.03.2011 roku. Dokonano również w marcu 2011 roku zakupu samojednego wozu paszowego firmy Strautmann, który usprawnił przygotowanie i zadawanie TMR -u jak również zmniejszył koszty czynnika ludzkiego.

Średnia wydajność od krowy w 2014 roku wyniosła ok. 10800 kg mleka. Dotychczasowe sukcesy w produkcji mleka i odchowie jałówek gospodarstwo zawdzięcza wielkiemu zaangażowaniu takich specjalistów jak: zaprzyjaźniony lekarz weterynarii Janusz Kopyłowski, który towarzyszy firmie od początku jej istnienia, oraz Bogdan Maćkiewicz zajmujący się inseminacją.

Obecnie trwa dalsza rozbudowa gospodarstwa w Wiejkowie - powstaje m.in. kolejna nowoczesna obora, co pozwoli na dalsze zwiększenie produkcji mleka.

• OFERTA GR WIEJKOWO:

Produkcja zwierzęca:

- krowy do dalszej hodowli
- jałówki cielne po najlepszych buhajach hodowlanych
- wybrakowane krowy na rzeź
- młode byczki po krowach mlecznych – konieczność zamówienia
- mleko o najwyższych parametrach jakościowych

Produkcja roślinna:

- pszenica konsumpcyjna
- jęczmień paszowy
- pszenżyto
- rzepak.



Budowa obory



Widok na Wiejkowo



LIND Sp. z o.o.
 Kędrzyno 24
 PL 78-133 Drzonowo
 tel. +48 94 35 104 51 - 54
 fax +48 94 35 104 50
 e-mail: biuro@lind.com.pl

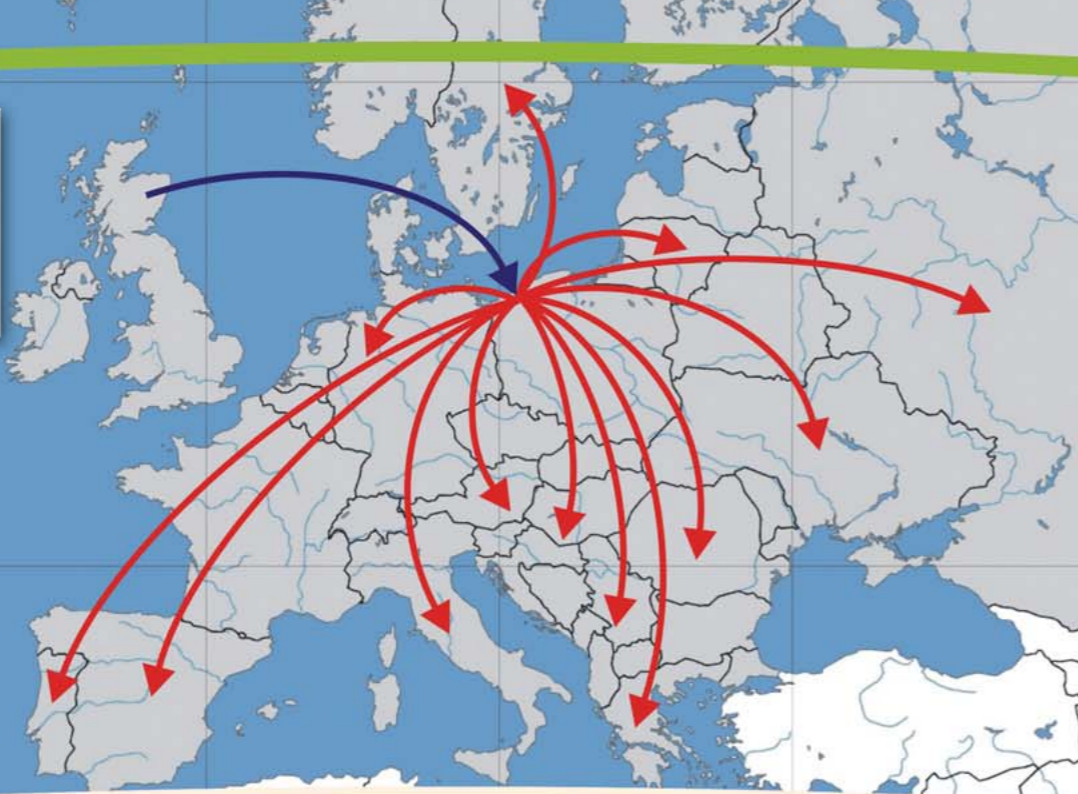

na plantacje w m.in. Portugalii, Hiszpanii, Włoszech, Rumunii, krajach Bałkańskich, Szwecji, Niemczech, na Litwie i Ukrainie. „LIND” Sp. z o.o. jako jedyna w Polsce spełnia wymogi eksportowe do Rosji i na Bliski Wschód.

Spółka „LIND” posiada strategiczne znaczenie dla rozwoju dobrej praktyki i kultury rolnej produkcji sadzeniaków w Polsce. Wieloletnia współpraca z plantatorami opiera się nie tylko na handlu, ale również na przeprowadzaniu szkoleń i doradztwie.

Na plantacje sadzeniaka firma corocznie przeznaczają około 400 hektarów. Oprócz ziemniaków firma uprawia zboża, w tym pszenicę konsumpcyjną i jęczmień browarny oraz rzepak, głównie dla zapewnienia odpowiedniej rotacji upraw (minimum 7 lat) na polach przeznaczonych na produkcję sadzeniaka. Corocznie w Spółce „LIND” produkowanych jest ok. 10.000 ton sadzeniaka. Przechowalnie firmy, wyposażone w automatyczny i ręczny system kontroli oraz system wentylacyjny, mają ładowność ok. 12.000 ton, z możliwością przechowania 2.000 ton w chłodni.

Sukces firmy wiąże się z zastosowaniem synergicznych rozwiązań, jakie przynosi wdrażanie szkockiego systemu produkcji i import sadzeniaka wysokich stopni, wolnego od chorób wirusowych, i jego reprodukcja w Polsce pod ścisłą kontrolą biologiczną. **Materiał bazowy - zdrowy, wysokiej jakości - importowany jest przede wszystkim ze Szkocji. Sadzeniaki produkowane są w całkowicie zamkniętym cyklu rozmnożeniowym, przy ścisłym przestrzeganiu warunków fitosanitarnych i czystości odmianowej. Przed sprzedażą sadzeniak reprodukowany jest w Polsce maksymalnie przez 2 lata, co ma na celu wyprodukowanie jak najlepszego produktu, wolnego od chorób i wirusów, będącego gwarantem otrzymania dobrego materiału siewnego w procesie reprodukcji. Połączenie najlepszego materiału sadzeniakowego i najlepszych warunków do uprawy ziemniaka w północno-zachodnim regionie Polski gwarantuje najwyższą jakość.**

Działalność Spółki „LIND” opiera się na wysokim zatrudnieniu. Stali pracownicy to około 35 osób, ale sezonowo liczba zatrudnionych sięga nawet powyżej 100 osób. W po PGR-owskim regionie, gdzie wiele osób pracuje tylko sezonowo w branży turystycznej, rybackiej, czy budownictwie, ciągłość zatrudnienia jest niezwykle ważna dla utrzymania odpowiedniego poziomu życia wielu rodzin. Inwestycja w ludzi sprawia, iż Spółka „LIND” jest jednym z największych pracodawców wśród firm rolniczych w województwie zachodniopomorskim. Twórcą sukcesu Spółki „LIND” - John Lind uważa, że „**największą wartością każdego biznesu są ludzie**”.



„LIND” Spółka z o.o. - dzierżawca gospodarstw Kędrzyno, Rokosowo i Gołańcz Pomorska w województwie zachodniopomorskim.

„LIND” Spółka z o.o. powstała w 1996 roku jako inwestycja szkockiej firmy rodzinnej „J&WF LIND”. W Szkocji, od kilku pokoleń, Lind specjalizował się w produkcji sadzeniaków ziemniaka najwyższej jakości. W roku 1970 założył pierwsze w Wielkiej Brytanii komercyjne laboratorium mikrorozmnażania sadzeniaków i stał się prekursorem szkockiego systemu VTSC (Virus Tested Stem Cutting). Obecnie, z ponad 40-letnim doświadczeniem, jego udział w produkcji materiałów bazowych sadzeniaka w UK wynosi ok. 20%.

Działalność w Polsce rozpoczęła się w wyniku propozycji koncernu - światowego lidera w produkcji artykułów spożywczych i napojów - dotyczącej produkcji sadzeniaka czipsowego o wysokiej jakości na potrzeby producentów ziemniaków towarowych na rynek polski i rosyjski. Lind podjął wyzwanie i w czerwcu 1996 roku przystąpił do przetargu na dzierżawę nieruchomości rolnych w Kędrzynie, po zlikwidowanym PGR Drzonowo, **położonych w najlepszym w Polsce rejonie pod uprawę zdrowego materiału nasiennego.** Wydzierżawiony wówczas obszar 1000 ha powiększono w kolejnych latach o dwa następne gospodarstwa (odebrane przez AWRSP wcześniejszym dzierżawcom ze względu na zadłużenie) do obszaru około 2000 ha. Do dnia dzisiejszego Spółka „LIND” dokonała ogromnych inwestycji i nakładów w objęte w użytkowanie budynki i ziemię.

Po wygaśnięciu klauzuli wyłączności, którą firma była związana na podstawie umowy zawartej ze wspomnianym koncernem na początku swojej działalności, Spółka „LIND” rozwinęła swoją działalność produkcyjną i zawarła kontrakty z innymi zakładami przetwórczymi oraz producentami w kraju i za granicą. Jako jedyna w 2005 roku (pierwszym sezonie po wstąpieniu Polski do Unii Europejskiej) wyeksportowała wyprodukowane w Polsce sadzeniaki ziemniaka do państw Wspólnoty Europejskiej. Obecnie firma przeznaczają na eksport ponad 40 % produkcji. Przez kilkanaście lat działalności „LIND” Spółka z o.o. stała się marką rozpoznawaną w Europie i utożsamianą z wysoką jakością, uczciwością i doświadczeniem oraz odniosła znaczący sukces w tworzeniu bazy klientów, składającej się z producentów ziemniaków wytwarzających materiał sadzeniakowy dla firm przetwórczych w Polsce oraz w wielu krajach Unii Europejskiej i poza nią. Sadzeniaki z „LIND” trafiają



www.lind.com.pl



Widok z lotu ptaka na gospodarstwo Rzeczyn



Hubert Bricout - Prezes Spółki



Hodowla bydła

Założenie Spółki KBA nastąpiło w maju 1997 r.

Najważniejszym wydarzeniem w historii Spółki był zakup Gospodarstwa Rzeczyn w lutym 2010 roku, co pozwoliło nam rozwijać działalność, budować nowe budynki i powiększać stado bydła.

W skład Zarządu Spółki wchodzi:

- Hubert Bricout, Józef Krupa.

POTENCJAŁ GOSPODARCZY:

• Produkcja roślinna:

- kukurydza - 230 ha
- pszenica - 330 ha
- pszenżyto - 80 ha
- żyto - 50 ha
- jęczmień - 25 ha
- buraki - 170 ha

- lucerna - 65 ha
- łąki i pastwiska - 300 ha.

• Produkcja zwierzęca:

- krowy mleczne - 500 sztuk.

• Działalność pozarolnicza:

- usługi rolnicze:
zbiór zbóż
i kiszzonek.



Fragment parku maszynowego



Podczas prac polowych



Siedziba gospodarstwa

Gospodarstwo Rolne Henryk Prajs

72-342 Cerkwica, Węgorzyn 6
pow. gryficki, woj. zachodniopomorskie
tel. 91 386 76 96, kom. 505 149 303

Gospodarstwo powstało w 1994 r. po reorganizacji i prywatyzacji Państwowego Ośrodka Hodowli Zarodowej w Cerkwicy. Gospodarstwo funkcjonuje w granicach sprzed prywatyzacji. Obecnie gospodarstwo nasycone jest nowoczesną techniką i technologią, osiągając poziom produkcji gospodarstw w UE.

Gospodarstwo zatrudnia trzech pracowników, którzy pracują od początku zorganizowania gospodarstwa. Każdego roku w połowie maja organizowane są dla pracowników wyjazdy w polskie góry. Wyjazdy te odbywają się pod hasłem „Poznajemy piękno Polski” i są finansowane przez gospodarstwo.

POTENCJAŁ GOSPODARCZY:

• Produkcja roślinna:

- Zbożowe - 45% zasiewów - wys. plonów ok. 80 q/ha
- Oleiste - 40% zasiewów - wys. plonów ok. 40 q/ha
- Okopowe - 15% zasiewów - wys. plonów ok. 700 q/ha.

• Oferta gospodarstwa:

- Zboża, rośliny oleiste i okopowe.



Park maszynowy



Henryk Prajs
- szef gospodarstwa
w łanie pszenicy

Uprawa rzepaku

ROLPOL Sp. z o.o.

Łęczyna, 73-112 Stara Dąbrowa
pow. stargardzki, woj. zachodniopomorskie
tel. 91 561 35 70
e-mail: rolpol@o2.pl



Siedziba Spółki



Fragment gospodarstwa



Nowoczesny kombajn buraczany



Zabytkowe obiekty na terenie gospodarstwa



Bohdan Rataj

Gospodarstwo „ROLPOL” powstało 01.06.1993 r. na bazie wydzierżawionego od Skarbu Państwa majątku po-pegeerowskiego o pow. 1100 ha. Pierwszymi założycielami Spółki byli pracownicy w/w PGR-u:

- Bohdan Rataj - Dyrektor Spółki
- Czesława Gaweł - Wicedyrektor, Główna Księgowa
- Zbigniew Kobyliński - Członek Zarządu
- Krzysztof Bielak, Henryk Makowski, Ryszard Bilski.

Od początku założeniem produkcyjnym gospodarstwa była produkcja materiału siewnego na bazie istniejących instalacji jak i zdobytych doświadczeń.

W miarę poprawiania się sytuacji finansowej kierownictwo Spółki postanowiło wykupić w 2001 r. dzierżawę sąsiadującego gospodarstwa i tym samym powiększyć powierzchnię gruntów do ok. 2000 ha.

W miarę upływu czasu i zmieniającego się prawa, nastąpiła restrukturyzacja Spółki, tak aby była możliwość utworzenia GPR-u, co w konsekwencji pozwoliło na skorzystanie z pomocy unijnej w ramach PROW na 2013 r. i zainwestowania w najnowocześniejszą przetwórnictwo do produkcji nasion.

W chwili obecnej w Spółce zatrudnionych jest 25 osób, a w momencie nasilenia się prac, okresowo zwiększa się do 35 osób.

Długoletnimi pracownikami, a przede wszystkim ludźmi, którzy nie bali się postawić wszystko co posiadali na szali zmieniającej się rzeczywistości to pracujący do dzisiaj:

- Bohdan Rataj, Zbigniew Kobyliński, Krzysztof Bielak, Henryk Makowski.

Założonymi założycielami byli również Czesława Gaweł i i jej mąż Jan Gaweł, którzy niestety odeszli w 1998 r. w wyniku tragicznego wypadku.

POTENCJAŁ GOSPODARCZY:

• Produkcja roślinna:

Spółka gospodaruje na ok. 2000 ha ziemi ornej.

Główne zasiewy to:

- rzepak ozimy - 500 ha - 2 200 ton produkcji
- buraki cukrowe - 400 ha - 25 000 ton produkcji

ROLPOL

Sp. z o.o.

Widok na gospodarstwo



Nowoczesny park maszynowy

- zboża ozime i jare - 1000 ha - całość arealu zbóż jest obsiana materiałem rozmnożeniowym - 7 000 ton produkcji
- rośliny motylkowe gruboziarniste - 100 ha - 300 ton produkcji
- również plantacje nasienne.

• Produkcja pozarolnicza:

- W ramach przetwórstwa rolno-spożywczego wybudowaliśmy za ok. 5 mln złotych linię technologiczną do produkcji nasion zbóż i innych roślin rolniczych. W ramach tej działalności corocznie produkujemy i sprzedajemy ok. 4 500 ton nasion dla odbiorców z Polski jak i zagranicy.

• Inne:

- Produkcja odnawialnej energii elektrycznej na bazie 18 wiatraków - każdy o mocy 3 MW - wchodzi w ostatnią fazę realizacji dokumentacji.

• Zaplanowane inwestycje:

- Na bazie istniejącej infrastruktury Spółka zamierza uruchomić agroturystykę. W chwili obecnej wykonana jest pełna dokumentacja dotycząca odrestaurowania i dostosowania do w/w potrzeb istniejących budynków.

• Oferta Gospodarstwa:

- W chwili obecnej oferujemy szeroki asortyment wysokiej jakości i w przystępnych cenach nasion roślin rolniczych, a przede wszystkim nasion zbóż odmian ozimych i jarych.

Prace w gospodarstwie



Linia do produkcji nasion



RITMO Sp. z o.o.

Ulikowo 2, 73-131 Pęczino
woj. zachodniopomorskie, pow. stargardzki
tel. 91 578 40 12 , e-mail: ritmo@pro.onet.pl



Spółka RITMO w Ulikowie powstała 14.09.1995 roku.
Obecnie w skład Zarządu wchodzi od 15.09.1998 roku:

- Heinz Axel Herweg – *Dyrektor Zarządu (właściciel)*
- Elżbieta Anna Herweg – *Członek Zarządu (właściciel)*

Zatrudnienie wynosi 19 pracowników stałych.

Spółka jest członkiem Grup Producentów:

- Grupa Producentów Zbóż „GPR Ulikowo” dot. zbóż i rzepaku
- Grupa Producentów Rolnych „BETA” dot. buraków cukrowych.

POTENCJAŁ GOSPODARCZY:

• Produkcja roślinna:

- Areal upraw w gospodarstwie wynosi ok. 2600 ha.
- Rodzaje upraw: pszenica (1240 ha), jęczmień (240 ha), żyto (190 ha), rzepak (730 ha), buraki cukrowe (250 ha).

• Oferta Gospodarstwa:

- Usługi w zakresie transportu (3 samochody ciężarowe z naczepami do przewozów materiałów sypkich)
- Usługi w zakresie kopania, doczyszczania buraków cukrowych.



Założyciele Spółki „Agromerino”



Siedziba gospodarstwa



Przedsiębiorstwo Rolniczo-Handlowe „AGROMERINO” Sp. z o.o.

Sulino 71, 73-121 Marianowo
tel. 91 561 95 00 / 01
e-mail: agromerino@wp.pl

Gospodarstwo „Agromerino” zostało założone w 1995 roku na powierzchni 1280 ha. Spółka zatrudniała 17 osób do 2001 roku. Od roku 2001 zatrudnienie wynosi 8 osób. Od 1995 roku do 2001 roku prowadzona była hodowla owiec rasy merynos - stado 1100 matek.

• Założycielami gospodarstwa byli:

- Tadeusz Górecki
- Jan Makrzanowski
- Leszek Nowicki.

• Do grona długoletnich pracowników gospodarstwa należą:

- Marian Heleniak - kierownik gospodarstwa - pracuje od 1995 r., a w PGR od 1972 r.,
- Zbigniew Belski - pracuje od 1995 r. oraz Adam Żędzian, którzy pracują do chwili obecnej, a wcześniej pracowali w PGR,
- Tadeusz Górecki - Prezes Spółki - pracował w tym gospodarstwie od 1978 roku jako specjalista produkcji zwierzęcej.

POTENCJAŁ GOSPODARCZY:

• Produkcja roślinna:

- na areale 750 ha uprawiane są: owies, żyto, łubin, gryka, gorzyca.

• Oferta gospodarstwa:

- sprzedaż produktów ekologicznych od 2004 roku.

Administracja i Prezes Spółki



Pracownicy i Prezes Spółki



Kierownik gospodarstwa

Fragment parku maszyn



Dawne obiekty hodowlane - obecnie magazyny

Warszyn 4, 73-115 Dolice
powiat stargardzki
woj. zachodniopomorskie
tel./fax 91 563 65 98
e-mail: agro.warszyn@wp.pl

PRZEDSIĘBIORSTWO ROLNO-HANDLOWE "AGRO-WAR" Spółka z o.o. W WARSZYNIE

AGRO-WAR

WARSZYN

Siedziba gospodarstwa



Umowa Spółki „AGRO-WAR” została zawarta 26 października 1992 r., działalność Spółka rozpoczęła dnia 01-07-1993 r. Jej założycielami było 39 udziałowców - byłych pracowników zlikwidowanego G.R.S.P. w Warszynie.

Pierwszym Prezesem Zarządu został wybrany jeden z założycieli Spółki - inż. Tadeusz Stefanowski, który kierował Spółką w latach 1993-1996.

Po nagłej śmierci Pana T. Stefanowskiego Spółką zarządzał inż. Marek Szałański - lata 1996-2014. Od czerwca 2014 Spółką zarządzał mgr Seweryn Suchodolski. Od lutego 2015 r. Prezesem jest Stanisław Kaśkiewicz.

Spółka zatrudniała i nadal zatrudnia wszystkich pracowników po zlikwidowanym G.R.S.P. w Warszynie, w chwili obecnej Spółka zatrudnia 55 osób, w tym 34 pracowników pracuje od pierwszego dnia powstania Spółki.

Wśród zasłużonych pracowników wymienić należy wszystkich długoletnich pracowników, w tym pracowników produkcyjnych:

- Dziekan Zbigniew, Koskowski Piotr, Pawlak Eugeniusz, Szymański Jan, Kosecki Piotr, Lubecki Andrzej

oraz kadry zarządzającej:

- Dłużak Henryk, Wępa Jerzy, Bocian Jan, Padniewki Ryszard, Cielecki Adam, Stemplewski Leszek.

Spółka zakłada kontynuację i rozwój kierunków rozpoczętych w produkcji roślinnej - odpowiednie nakłady na nawożenie, ochronę roślin, zastosowanie nowych odmian i technologii w celu uzyskania większych efektów.

W zakresie inwestycji odnowiono park maszynowy, zakupiono nowe ciągniki i sprzęt uprawowy:

- agregaty uprawowo-siewne, oprykiwacze samojezdne, wały uprawowe, rozsiewacze nawozu, ciągniki rolnicze CASE, komajny zbożowe.



Akcja żniwna - zbiór rzepaku



Siłosy zbożowe w Brzezinie



W roku 2013 zmodernizowano i wyremontowano obiekt suszarni zboża w Brzezinie, modernizując piece opalowe na gaz.

Od wiosny 2015 r. Spółka otwiera nową gałąź produkcji którą jest uprawa truskawek pod osłoną - 1 ha i 10 ha na gruncie.

W produkcji wykorzystywane są technologie z GPS - siew równoległy, zmienny siew w zależności od rodzaju gleby, automatyczne wyłączanie się siewników na poprzeczniakach i powierzchniach zasianych, zmienne zawożenie P, K, MG w zależności od zasobności gleby.

POTENCJAŁ GOSPODARCZY:

• Produkcja roślinna:

- Spółka prowadzi działalność gospodarczą na powierzchni ogólnej: 2.825,5191 ha wydzierżawionej z A.W.R.S.P. O/T Szczecin. W roku 2014 powierzchnia zasiewów wynosiła 2,301,84 ha, z tego:

• pszenica ozima	1.057,09 ha
z powierzchni tej zebrano	85.451 q
wydajność	80,84 q/ha
• jęczmień ozimy	182,36 ha
z powierzchni tej zebrano	14.176 q
wydajność	77,74 q/ha
• rzepak ozimy	945,39 ha
z powierzchni tej zebrano	41.973 q
wydajność	44,4 q
• buraki cukrowe	117 ha
z powierzchni tej zebrano	73.500 q
wydajność	628,21 q/ha.

• Produkcja zwierzęca:

- Z powodu nieopłacalności w październiku 2010 roku zakończona działalność w zakresie produkcji zwierzęcej. W przyszłości zamierzamy rozwinąć produkcję zwierzęcą - drób i bydło mięsne.

• Działalność pozarolnicza:

- Zakład Mechanizacji w Warszynie wykonuje remonty maszyn i obiektów suszarni na potrzeby Spółki oraz świadczy usługi na zewnątrz w zakresie naprawy maszyn i urządzeń rolniczych, remonty mieszalni pasz i magazynów zbożowych.

• Oferta Gospodarstwa:

- pszenica, rzepak, jęczmień, buraki, truskawki (przemysłowe, konsumpcyjne)
- usługi warsztatowe w szerokim zakresie od naprawy maszyn rolniczych po urządzenia do przechowywania zbóż.

Obiekty warsztatowe



Załadunek rzepaku



Akcja żniwna - zbiór rzepaku





Nowoczesne maszyny rolnicze



Prezes wraz z pracownikami Spółki



Fragment dawnego folwarku

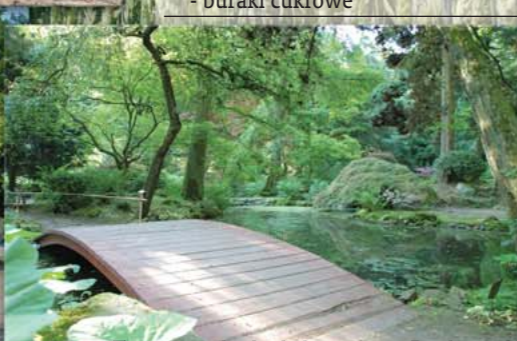

Fragment parku dendrologicznego w Przelewicach

Przedsiębiorstwo Rolniczo-Handlowe „ROLMIX” Spółka z o.o.

Przelewice 20, 74-210 Przelewice, powiat pyrzycki, woj. zachodniopomorskie, e-mail: p.r.h.rolmix@wp.pl tel. 91 561 53 53, fax 91 561 53 53 wew. 23

Data powstania gospodarstwa w Przelewicach to 01.09.1993 r. Założyciele to 12-stu udziałowców, byłych pracowników PGR, w tym Zarząd Spółki w osobie Mieczysława Pietrzyka - Prezesa Zarządu.

Stan obecny to jeden udziałowiec Spółki i jednocześnie Prezes Zarządu - Mieczysław Pietrzyk.

Liczba zatrudnionych wynosi 7 osób, w tym Prezes Zarządu - Mieczysław Pietrzyk. Głównym Księgowym Spółki jest Wanda Sokołek. Pozostali pracownicy - 5 osób.

Do grona zasłużonych i długoletnich pracowników należą:

- Mieczysław Pietrzyk, Wanda Sokołek, Zbigniew Tworek, Sylwester Romanowski, Wojciech Antolak.

POTENCJAŁ GOSPODARCZY:

Produkcja roślinna:

- Areal upraw		- 825 ha	- wielkość produkcji:
w tym: zboża - 444 ha			
- pszenica ozima	- 267 ha	- 2320 ton	
- jęczmień ozimy	- 28 ha	- 230 ton	
- pszenżyto ozime	- 32 ha	- 270 ton	
- żyto	- 117 ha	- 880 ton	
- rzepak ozimy	- 293 ha	- 1220 ton	
- buraki cukrowe	- 88 ha	- 5700 ton	

Działalność pozarolnicza:

- Usługi sprzętem rolniczym dla innych podmiotów rolniczych.

Oferta Gospodarstwa:

- Sprzedaż produkcji rolnych rocznie:

- pszenica ozima	- 2200 ton
- jęczmień ozimy	- 200 ton
- pszenżyto	- 250 ton
- żyto	- 850 ton
- rzepak ozimy	- 1200 ton
- buraki cukrowe	- 5700 ton.

Zapraszamy do współpracy!

„AGRIPLON” Spółka z o.o. Grupa Producentów Rolnych

Kłodzino 66, 74-210 Przelewice
powiat pyrzycki,
woj. zachodniopomorskie
tel. 91 561 53 53,
fax 91 561 53 53 wew. 23
e-mail:
natalia.pierozynska@agriplon.pl



Kompleks magazynowo-susznariczny w Kłodzinie

Data założenia firmy „AGRIPLON” to wrzesień 2006 r. Założyciele - 7 spółek prawa handlowego prowadzących działalność rolniczą.

Zarząd Spółki:

- Thomas Wehling - Prezes
- Mieczysław Pietrzyk - Wiceprezes.

Do najważniejszych wydarzeń w historii Spółki należy wybudowanie kompleksu magazynowo-susznarczego o pojemności 13000 ton oraz siedziby Spółki w miejscowości Kłodzino 66, 74-210 Przelewice.

Obecnie trwa budowa hali magazynowej na tej samej działce o pow. 1000 m kw., która będzie spełniać wielorakie funkcje, głównie przechowalnicze produktów rolnych i innych produktów potrzebnych do prowadzenia działalności rolniczej.

POTENCJAŁ GOSPODARCZY:

Produkcja roślinna:

Udziałowcy - 7 spółek podmiotów prawa handlowego prowadzących działalność rolniczą.

- Areal upraw wynosi		- 2623 ha	- wielkość produkcji:
- pszenica ozima	- 1160 ha	- 9380 ton	
- jęczmień ozimy	- 280 ha	- 1680 ton	
- pszenżyto ozime	- 130 ha	- 930 ton	
- rzepak ozimy	- 803 ha	- 2800 ton	
- buraki cukrowe	- 230 ha	- 15000 ton	

Działalność pozarolnicza:

- Usługi sprzętem rolniczym dla innych podmiotów rolniczych.

Oferta Przedsiębiorstwa:

- Roczna sprzedaż produktów rolnych:

- pszenica ozima	- 9000 ton
- jęczmień ozimy	- 1600 ton
- pszenżyto	- 850 ton
- rzepak ozimy	- 2800 ton
- buraki cukrowe	- 15000 ton.



Siedziba Spółki



Biuro Spółki



Kierownik Bazy Magazynowej

PRP Babinek Sp. z o.o.

Babinek 15, 74-111 Lubanowo, woj. zachodniopomorskie
tel. kom. 608 571 524, e-mail: st.gerard@interia.pl

Jest to również doskonała okazja i forma aby wzmocnić wymianę doświadczeń pomiędzy rolnikami, myśliwymi oraz naukowcami polskimi i francuskimi w celu wzmocnienia europejskiej wymiany doświadczeń.

PRP Babinek Sp. z o.o.



Założone w 1870 roku przez rodzinę von SETHE gospodarstwo BABINEK przechodziło przez wiele wojen i zawirowań, do czasu gdy w 2001 Stéphane GERARD zdecydował się dać mu drugą szansę.

Położone w malowniczym województwie zachodniopomorskim, na którego krajobraz składają się pola i lasy, nad brzegiem Odry i w pobliżu Bałtyku, gospodarstwo to składa się aktualnie z 1000 ha przeznaczonych na produkcję roślinną taką jak buraki cukrowe, ziemniaki, rzepak, kukurydza, pszenica; terenów gdzie sadzony jest las oraz utrzymywane są bagna i zbiorniki wodne. Wszystkie działania mają dodatkowo na uwadze wspomóc naturę w odzyskaniu równowagi pomiędzy produkcją rolną a bogactwem i pięknem bioróżnorodności. Ponadto gospodarstwo BABINEK przystąpiło do planu rolnośrodowiskowego w ramach działań związanych z ochroną gleby i wody, co dodatkowo wpływa na utrzymanie i powiększanie doskonałych siedlisk.

Aby zwiększyć i polepszyć komunikację z pobliską ludnością miejską i wzmocnić więzy z ludnością wiejską z najbliższego sąsiedztwa gospodarstwo organizuje dni otwarte dla uczniów i studentów.



Zakład Rolny "Moryń" Sp. z o.o.

Moryń Dwór, 74-503 Moryń, tel. 91 414 64 37, fax 91 414 64 35, kom. 604 940 115, e-mail: biuro@zrmoryn.pl
pow. gryfiński, woj. zachodniopomorskie



Widok na Moryń poprzez pola uprawne



Siedziba gospodarstwa



Kierownik gospodarstwa

Wjazd na gospodarstwo Krzymów



Sprzęt rolniczy na gospodarstwie Krzymów



Zakład Rolny "Moryń" Sp. z o.o. prowadzi działalność rolniczą opartą na uprawie zbóż i roślin przemysłowych - rzepak oraz kukurydzę na biomasę. Wskaźnik bonitacji gleby wynosi 0,9.

W bieżącym roku w strukturze zasiewów posiadamy:

- rzepak ozimy - 425 ha - przew. zbiór 1.5 - 1.8 tys. ton
- pszenica ozima - 665 ha - przew. zbiór 4.8 - 5.0 tys. ton
- jęczmień ozimy - 316 ha - przew. zbiór 1.8 - 2.0 tys. ton
- pszenżyto ozime - 294 ha - przew. zbiór 1.6 - 1.8 tys. ton
- kukurydza na biomasę.

W początkowym okresie działalności płody rolne sprzedawaliśmy w oparciu o rynek krajowy przewożąc plony na dość znaczne odległości korzystając głównie z transportu wynajmowanego. Od kilku ostatnich lat w ramach współpracy z Raiffeisen znaczną część plonów sprzedajemy do tej firmy gdyż nasze położenie przygraniczne znacznie obniża koszty transportu.

Spółka Zakład Rolny "Moryń" założona została w 1995 roku z większościowym kapitałem polskim. W połowie maja przedstawiciela Zarządu spółki stanęli do przetargów otwartych na dzierżawę nieruchomości rolnych po byłym PGR na terenie gm. Moryń, a w 1996 Krzymów gm. Chojna. W posiadaniu na podstawie umowy dzierżawy użytkowaliśmy 3.290 ha gruntów ogółem. Zatrudnienie wynosiło 55 osób byłych pracowników PGR. W wyniku wyłączeń przez ANR na potrzeby rolników oraz ostatniego 30% wyłączenia gospodarujemy na pow. 1.948 ha w tym 272 ha od osób fizycznych. W wyniku wyłączeń i podziałów nieruchomości posiadamy obecnie 29 kompleksów położonych w wielu miejscach odległych od gospodarstwa.



Zabytkowe obiekty na gospodarstwie Krzymów

Pola uprawne - pszenica

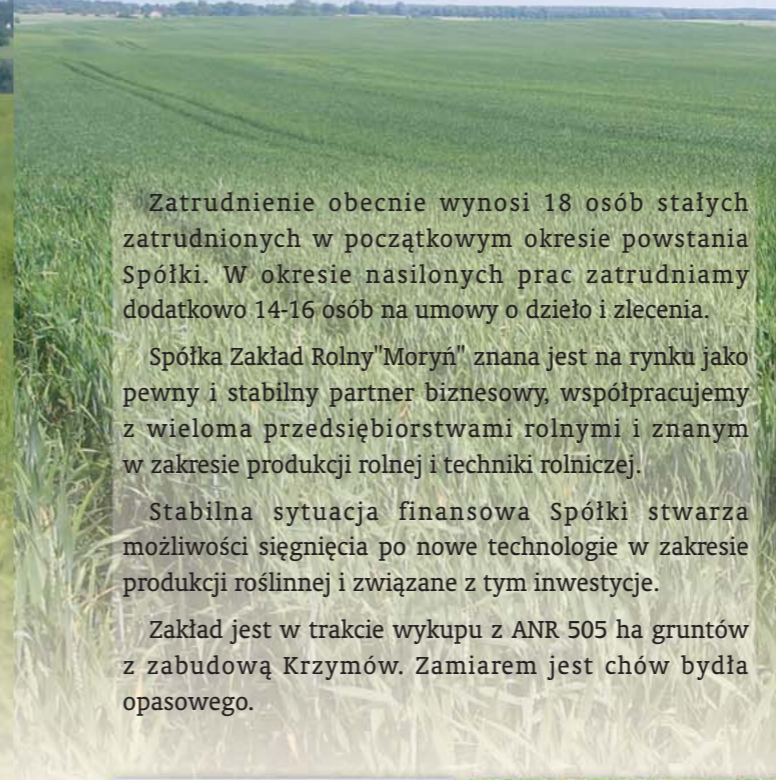

Zatrudnienie obecnie wynosi 18 osób stałych zatrudnionych w początkowym okresie powstania Spółki. W okresie nasilonych prac zatrudniamy dodatkowo 14-16 osób na umowy o dzieło i zlecenia.

Spółka Zakład Rolny "Moryń" znana jest na rynku jako pewny i stabilny partner biznesowy, współpracujemy z wieloma przedsiębiorstwami rolnymi i znanym w zakresie produkcji rolnej i techniki rolniczej.

Stabilna sytuacja finansowa Spółki stwarza możliwości sięgnięcia po nowe technologie w zakresie produkcji roślinnej i związane z tym inwestycje.

Zakład jest w trakcie wykupu z ANR 505 ha gruntów z zabudową Krzymów. Zamiarem jest chów bydła opasowego.

Uprawa rzepaku



Uprawa pszenicy



Sprzęt rolniczy w gospodarstwie Moryń Dwór



Pracownicy gospodarstwa

Fragment gospodarstwa Moryń Dwór



Fragment gospodarstwa Moryń Dwór





Siedziba gospodarstwa



Kompleks silosów zbożowych



Fragment parku maszynowego



Prace polowe

AGRO MYŚL

„AGROMYŚL MYŚLIBÓRZ” Sp. z o.o.

74-300 Myślibórz, Golenice 59, woj. zachodniopomorskie
tel. 95 747 30 21, 95 747 22 85, tel./fax 95 747 57 73
e-mail: agromysl@world.pl

Spółka „AGROMYŚL MYŚLIBÓRZ” powstała w 1993 roku jako spółka pracownicza z części Myśliborskiego Kombinat Rolnego. W skład Spółki weszły zakłady: Czernikow, Golczew, Golenice, Klicko, Kruszwin WP i Kruszwin Ferma.

Działalność Spółki rozpoczęła 1.02.1994 roku po wygranym przetargu na dzierżawę 5800 ha nieruchomości rolnych.

Udziałowcami są 32 osoby - wszyscy byli pracownikami MKR. Zatrudniamy obecnie 40 osób, z tego 39 pracuje od chwili powstania spółki.

Obecnie Spółka w Golenicach składa się z 4 Zakładów i kierowana jest przez 5-osobowy Zarząd.

Od 2008 r. Spółka posiada certyfikat ISO 22000-2005.

POTENCJAŁ GOSPODARCZY:

• Produkcja roślinna:

- Powierzchnia gospodarstwa - 3.149 ha, w tym grunty własne - 502 ha.
- Grunty orne - 2623 ha, Tuz - 309 ha, Pozostałe - 217 ha.
- **Zasiewy:** zboża 65% arealu, rzepak 30% arealu, buraki cukrowe / łubin 5% arealu.
- **Produkcja:** pszenica - 8900 ton, jęczmień - 1700 ton, pszenżyto - 800 ton, żyto - 300 ton, rzepak - 3000 ton, buraki - 5000 ton.

Lubuski Związek Rolników z/s w Baczyźnie



Prezes Zarządu - Zygmunt Jodko

ul. Gorzowska 62, 66-432 Baczyzna

tel. +48 95 731 50 25, +48 95 731 50 25

e-mail: lubuskizw@wp.pl, http://www.lzr-baczyzna.pl



Stanisław Zawadzki Mikołaj Chelkowski Andrzej Babiak Władysław Piasecki Ryszard Maj Krzysztof Kukła Janusz Klupsch Stefan Juszczyk Roman Nałęcz

Celem Lubuskiego Związku Rolników jest:

- ochrona praw i reprezentowanie interesów zrzeszonych członków,
- ochrona i reprezentowanie interesów członków Związku wobec Agencji Nieruchomości Rolnych oraz innych państwowych agencji rolnych,
- współpraca z instytucjami finansowymi oraz innymi podmiotami rynku rolnego obsługującymi członków Związku,
- pomoc organizacyjna, specjalistyczna i prawna członkom Związku,
- propagowanie zasad etyki zawodowej, dobrych obyczajów gospodarczych, upowszechnianie przykładów pozytywnych postaw,
- integracja członków Związku z środowiskiem rolniczym i społecznością wiejską,
- współpraca z międzynarodowymi organizacjami rolniczymi o podobnym charakterze,
- działania zmierzające do poprawy warunków rozwoju rolnictwa w Polsce, stabilizacji polityki państwa i samorządów terytorialnych wobec gospodarstw towarowych oraz kształtowania przekształceń w rolnictwie i jego otoczeniu,
- działania na rzecz równych praw w korzystaniu z środków pomocowych Unii Europejskiej dla wszystkich podmiotów działających w polskim rolnictwie.
- **W skład Zarządu Związku wchodzi:** Prezes Związku - Zygmunt Jodko, V-ce Prezes - Stanisław Zawadzki, V-ce Prezes - Mikołaj Chelkowski, Andrzej Babiak, Władysław Piasecki, Ryszard Maj, Grzegorz Świętek - Członkowie Zarządu.
- **W skład Komisji Rewizyjnej wchodzi:** Przewodniczący Komisji - Krzysztof Kukła, Członkowie Komisji - Janusz Klupsch, Stefan Juszczyk.
- **Dyrektorem Biura Związku** jest Roman Nałęcz.

Lista członków Lubuskiego Związku Rolników w Baczyźnie

1. AGROFERM Sp. z o.o., Lubno, ul. Chrobrego 3, 66-450 Bogdaniec, tel. 95 - 731 41 01, fax 95 - 731 41 26
2. P.R.P. „Smogóry” Sp. z o.o., Smogóry 41, 69-220 Osno Lubuskie, tel./fax 95 - 757 70 18, e-mail: prps@o2.pl
3. Gospodarstwo Rolne Kowalów Sp. z o.o., ul. Słubicka 32, 69-110 Rzepin, tel./fax 95 - 759 93 93, e-mail: gospodarstwobakan@interia.pl
4. Gospodarstwo Rolne Pniewo 1, 66-300 Międzyrzecz, tel./fax 95 - 742 24 37, e-mail: pniewo@op.pl
5. Gospodarstwo Rolne Jagielnik 25/1, 66-300 Międzyrzecz, tel./fax 95 - 741 20 63, e-mail: krzysztofukukla@op.pl
6. AGROJAR Sp. z o.o. Strzelce Klasztorne, 66-500 Strzelce Krajeńskie tel. 95 - 763 11 15, fax 95 - 763 21 89, e-mail: agrojar@pro.onet.pl
7. P.R.P. Rychlik Sp. z o.o., 69-200 Sulęcín, tel./fax 95 - 755 23 17, e-mail: prp.rychlik@wp.pl
8. Gospodarstwo Rolno-Drobiarskie Nowa Niedrzwica 42, 66-340 Przytoczna, tel. 95 - 749 30 16, fax 95 - 748 91 80, e-mail: grnowaniedzwica@vp.pl, gorzelniarolnicza@op.pl
9. Gospodarstwo Rolne Nowe Gorzycko 1, 66-330 Pszczew, tel. 95 - 7493400, fax 95 - 7493516, e-mail: karolina_stelmazyk@onet.eu
10. RSP Nowa Wieś w Golicach, 69-100 Słubice, tel. 95 - 759 31 96, fax 95 - 759 92 07, e-mail: mail@rspgolic.pl
11. ZRP Sidłów S.c., Sidłów, 66-500 Strzelce Krajeńskie, tel. 95 - 763 29 74
12. P.R. RANWIT S.c., Zarzyń, 69-200 Sulęcín tel. 68 - 341 20 26, fax 68 - 322 64 96, e-mail: ranwit@interia.pl
13. Novodom Sp. z o.o. w Radowie, 69-110 Rzepin, tel. 95 - 759 92 58 fax 95 - 7599104, e-mail: novodom_czernaluk@wp.pl
14. Gospodarstwo Rolne Swarzeniec 103, 66-133 Klenica, tel./fax 68 - 351 46 78, e-mail: konstanczak@op.pl
15. Gospodarstwo Rybackie KARP Sp. z o.o. w Osiecznicy, ul. Krośnińska 2, 66-600 Krosno Odrzańskie, tel./fax 68 - 383 51 27, 68 - 383 70 96, e-mail: gr_karp@wp.pl
16. Gospodarstwo Rolne Osiecznica, 66-600 Krosno Odrzańskie, tel. 68 - 391 53 26
17. AGROWIT Witosław Sp. z o.o., 66-200 Swiebodzin tel. 68 - 381 02 59, e-mail: z555@op.pl
18. AGRA PROVIMI Polska S.A., Region V w Bieganowie, 69-108 Cybinka, e-mail: bieganow@provimi.pl, tel. 68 - 391 14 47, fax 68 - 391 14 83, e-mail: zygmuntjodko@cargill.com, biuro handl. tel. 68 - 391 04 09
19. BOMAFAR Sp. z o.o., Dąbrówka 20, 66-133 Klenica, tel./fax 68 - 352 55 10, 68 - 352 50 20, e-mail: info@bomafar.pl
20. P.R.P. SKIOLDPASZ Sp. z o.o., Radoszyn 36, 66-213 Skąpe, tel./fax 68 - 382 27 06, e-mail: st.zawadzki@wp.pl, Gospodarstwo Radoszyn tel. 68 - 341 93 70, fax 68 - 341 91 22
21. Gospodarstwo Rolne Kargowa - Klepsk, ul. Dworcowa 26, 66-120 Kargowa, tel. 68 - 385 16 97, fax 68 - 352 51 16, e-mail: rysardmaj-gr@wp.eu



Zarząd i Komisja Rewizyjna Lubuskiego Związku Rolników

22. AGRA HOREX, 66-620 Gubin, ul. Wyspiańskiego 8, tel. 68 - 359 30 36, 68 - 371 81 60, 68 - 455 27 10, e-mail: horex@horex.pl
23. Gospodarstwo Rolne Tuchola Żarska Sp. z o.o., 68-300 Lubsko, tel. 68 - 457 93 86 fax. 68 - 457 93 87
24. Gospodarstwo Rolne Gościkowo 69, 66-203 Jordanowo, tel. 68 - 381 11 89, e-mail: mikolajbrodaty@gmail.com
25. Gospodarstwo Rolne Bożnów 1, 68-100 Żagań, tel. 68 - 377 29 85, e-mail: grgs@op.pl
26. Gospodarstwo Rolne Jelenin 96, 68-114 Tomaszewo, tel. 68 - 377 13 12, fax 68 - 360 73 98
27. Gospodarstwo Rolne Henryków 70B, 67-300 Szprotawa, tel. 68 - 376 31 02, fax 68 - 376 22 95, e-mail: zbozapskie@wp.pl
28. Hodowla Roślin Strzelce Oddz. Małyszyn, ul. Myślirska 81, 66-400 Gorzów, tel. 95 - 720 30 31, fax 95 - 720 39 68, e-mail: malyszyn@hr-strzelce.pl
29. P.H.U. LECH Sp. z o.o., ul. Poznańska 33 66-200 Świebodzin, tel. 68 - 479 29 82, fax 68 - 479 29 82 e-mail: lechauto33@wp.pl, lech@swiebodzin.pro, www.lech.swiebodzin.pro
30. Gospodarstwo Rolne Podošno/Ferma Trzody Chlewnej, 69-220 Ośno Lubuskie, tel./fax. 95 - 757 60 82, e-mail: podosno1@wp.pl
31. Gospodarstwo Rolne Rusinów 54 66-200 Świebodzin tel. 68 - 382 49 14
32. Agrokultura - Sienno Sp. z o.o., Sienno 16, 69-220 Ośno Lubuskie, tel. 95 - 757 60 46, e-mail: agrokulturasienno@wp.pl
33. Białe -Gospodarstwo Rolne Sp. z o.o., ul. Krasińskiego 1, 69-100 Słubice, tel. 95 - 758 31 83, e-mail: biale-gr@wp.pl
34. Gospodarstwo Rolne Boczków, 66-235 Torzym, ul. Saparska 2a/3, tel. 68 - 341 38 40
35. Zakład Rolny KIJĘ Sp. z o.o., Kiję 143, 66-100 Sulechów, tel. 68 - 385 30 23
36. Gospodarstwo Rolne Lubiechnia Wielka, Lubiechnia Wielka 59, 69-110 Rzepin, tel./fax 95 - 759 64 48
37. Gospodarstwo Rolne Kowalów, ul. Starkowska 2, 69-110 Rzepin, tel. 95 - 759 92 01

38. Gospodarstwo Rolne Kowalów, ul. Słubicka 45, 69-110 Rzepin, tel. 95 - 759 91 86
39. Gospodarstwo Rolne Torzym, ul. Jeziorna 14/4, 66-235 Torzym
40. Gospodarstwo Rolne Sarbinowo, ul. Chrobrego 12 Lubno, 66-450 Bogdaniec, tel./fax 95 - 731 41 07, e-mail: adamska_b@op.pl
41. EKO-POL Sp. z o.o. Gospodarstwo Rolne Lubów 29, 66-235 Torzym, tel. 68 - 341 60 07, e-mail: ekopol.lubow@wp.pl
42. Gospodarstwo Rolne Połęcko 24/1, 69-220 Ośno Lubuskie, tel. 95 - 757 52 37
43. Gospodarstwo Rolne Pniów, ul. Strzelecka 14, 69-210 Lubniewice, tel. 95 - 755 72 44
44. GROPOL Górzycy Sp. z o.o., ul. Robotnicza 8, 69-113 Górzycy, tel. 95 - 759 12 54; Gosp. Rol. Smolnica, 74-400 Smolnica, tel. 95 - 760 14 21, e-mail: gropol@tlen.pl
45. Gospodarstwo Rolne Bronikowo, Bronikowo 1, 66-210 Zbąszynek, tel. 68 - 384 04 70
46. Gospodarstwo Rolne Kosobudz 20, 66-220 Łągów Lubuski, tel. 68 - 341 12 20
47. AROL Sp. z o.o., ul. Wierzbowa 13 71-025 Szczecin, tel. kom. 602 688 542, fax 91 - 48 886 54 39, e-mail: arol@interia.pl
48. Gospodarstwo Rolne Słońsk, ul. Wiejska 17, 66-436 Słońsk, tel. 95 - 757 22 80, fax 95 - 757 21 56
49. AGROKRAAJ Dobiegiew Sp. z o.o., Rolewice 21, 66-520 Dobiegiew, tel. 95 - 761 19 09, e-mail: dunajrina@interia.pl
50. Gospodarstwo Rolne Rusinów 57, 66-200 Świebodzin, tel. 68 - 381 34 29
51. Gospodarstwo Rolne Lubniewice, Oś. Suszyce 12, 69-210 Lubniewice, e-mail: koprol.lubniewice@gmail.com.pl
52. Gospodarstwo Rolne Stańsk 19a/1, 69-113 Górzycy tel./fax 95 - 757 60 65
53. Gospodarstwo Rolne Trześniów S.c., Trześniów 27/2, 69-220 Ośno Lubuskie, e-mail: stefanpoliczkiewicz@interia.pl

Gospodarstwo Rolne Kargowa - Klepsk

Ryszard Maj



66-120 Kargowa, ul. Dworcowa 26
tel./fax 68 385 16 97, tel. kom. 603 864 205
e-mail: ryszard.maj-gr@wp.eu



Ryszard Maj

Gospodarstwo rolne prowadzone przez Ryszarda Maja zajmuje się produkcją roślinną na powierzchni 780 ha. Główne uprawy to: pszenica, jęczmień, rzepak, buraki cukrowe oraz kukurydza na ziarno. Produkują również trzodę chlewną w cyklu zamkniętym. Stado podstawowe liczy 1100 macior.

Oprócz tego, GR zajmuje się produkcją energii odnawialnej na biogazowni rolniczej o mocy 1 MW.

Do produkcji stosuje specjalistyczny wysoko wydajny sprzęt rolniczy. Aktywnie wspierając ochronę środowiska naturalnego, gospodarstwo realizuje projekty ograniczające korzystanie ze środowiska.

Swoje cele realizuje poprzez inwestycje w oparciu o fundusze z Unii Europejskiej.

Najważniejsze daty w historii gospodarstwa:

- 1995 r. - rozpoczęcie działalności rolniczej
- 2001 r. - wykup gospodarstwa rolnego w Klepsku
- 2003 r. - rozpoczęcie hodowli trzody chlewnej
- 2012 r. - wybudowanie biogazowni.

POTENCJAŁ GOSPODARCZY:

Produkcja roślinna:

- pszenica	- 160 ha	- 8t/ha
- jęczmień	- 65 ha	- 7t/ha
- rzepak	- 145 ha	- 4t/ha
- buraki cukrowe	- 85 ha	- 50t/ha
- kukurydza na ziarno	- 325 ha	- 10t/ha.

Produkcja zwierzęca:

- 1100 macior w cyklu zamkniętym
- 30 000 odsadzonych prosiąt.

Działalność pozarolnicza:

- produkcja energii odnawialnej na biogazowni rolniczej o mocy 1 MW.

Do sprzedaży - oferta gospodarstwa:

- trzoda chlewna - tuczniki wysokomięsne
- plody rolne - zboża, rzepak, burak cukrowy.

Uprawa rzepaku



Fragment gospodarstwa Klepsk



Hodowla trzody chlewnej



Prace polowe



Biogazownia

Hodowla jeleni



Bydło rasy Limousine



Hodowla drobiu



BOMAFAR Sp. z o.o.

Dąbrówka 20, 66-133 Klenica. tel./fax (68) 35-25-510, (68) 35-25-020
e-mail: info@bomafar.pl, www.bomafar.pl

BOMAFAR Sp. z o.o. został założony w 1993 roku na dawnych gruntach Państwowych Gospodarstw Rolnych. Właścicielami spółki są Władysław Piasecki, Jan Borkowski i Marek Buda. Gospodarstwo obecnie posiada i dzierżawi prawie 800 ha ziem, z czego ponad 50% stanowią grunty orne, a pozostałe to łąki i pastwiska.

Głównym kierunkiem produkcji firmy jest produkcja roślinna. Uprawiane są takie gatunki jak: pszenica, kukurydza, jęczmień, żyto i rzepak. Część plonu wykorzystywana jest w gospodarstwie jako pasza dla jeleni i bydła.

Drugim kierunkiem produkcji jest produkcja żywca drobiowego. Firma posiada 5 kurników wyposażonych w nowoczesne systemy technologiczne, rocznie otrzymuje się około 600 ton żywca indyjskiego. BOMAFAR należy do Zrzeszenia Rolników i Producentów "INDYK LUBUSKI".

Trzecim kierunkiem jest hodowla jelenia fermowego, która została założona w 2003 roku. Ferma ma ponad 110 ha z 31 kwaterami i obsadą 600 sztuk stada podstawowego. Jeleń węgierski charakteryzuje się dużą masą ciała,

ciężkim porożem o długich tykach oraz dość dzikim temperamentem. W 2013 roku jelenie byki z Bomafaru wygrały bezapelacyjnie międzynarodowy konkurs poroży jeleni fermowych na Łotwie.

Od 2007 roku BOMAFAR prowadzi hodowlę bydła mięsnego Limousin. Stado podstawowe bazuje na cenionej wśród hodowców linii francuskiej i liczy 150 mamek. Bomafar zajmuje się sprzedażą cieląt odsadków oraz jałówek. Firma należy do Polskiego Związku Hodowców i Producentów Bydła Mięsnego.

Bomafar może się pochwalić otwarciem w 2009 roku pierwszej w Polsce specjalistycznej ubojni jeleniowatych fermowych. Cały proces technologiczny oparty jest o zasady dobrej praktyki produkcyjnej, higienicznej oraz system HACCP, co gwarantuje najwyższą jakość jeleniny fermowej.



Współwłaściciele Spółki „KARP” - od lewej: Leon Górski i Zdzisław Banaszak



Stawy hodowlane



Łowisko komercyjne



Karmienie ryb



Siedziba Spółki w Osiecznicy



Gospodarstwo Rybackie „KARP” w Osiecznicy Sp.z o.o.

Osiecznica, ul. Krośnieńska 2, 66-600 Krosno Odrzańskie
tel./ fax 68 383 51 27, 383 70 96, www.karp.osiecznica.pl
e-mail: gr_karp@wp.pl, zdzislawb23@o2.pl

Gospodarstwo Rybackie „KARP” w Osiecznicy k. Krosna Odrz., woj. lubuskie, zajmuje się między innymi produkcją karpia i innych gatunków ryb w stawach hodowlanych o pow. 497 ha i w 200 ha jezior. Są one zlokalizowane na terenie trzech gmin: Krosno Odrz., Maszewo Lubuskie i Bytnica. Siedziba gospodarstwa mieści się w zespole pałacowo-dworskim w Osiecznicy.

Spółka „KARP” została zarejestrowana w 1998 roku. Przejęcie majątku po zlikwidowanym Gospodarstwie Rybackim Skarbu Państwa w Osiecznicy nastąpiło dnia 29.09.2000 r.

Współwłaścicielami Spółki są:

- Zdzisław Banaszak - Dyrektor Spółki - 50% udziałów
- Leon Górski - Z-ca Dyrektora Spółki - 50% udziałów.
- **Do grona długoletnich pracowników Państwowego Gospodarstwa Rybackiego i po przekształceniu Spółki „KARP” należą:**
- Zdzisław Banaszak - pracuje w gospodarstwie rybackim od 1980 r. (specjalista, st. specjalista, kierownik działu, tymczasowy zarządca, administrator, Dyr. Spółki „KARP” od 29.09.2000 r.
- Leon Górski - od 29.09.2000 r. - Zastępca Dyrektora Spółki „KARP”
- Halina Mucha od 1977 r. st. księgowa, Andrzej Bajon od 1977 r. rybak stawowy, Mirosław Jarowicz od 1978 r. kierowca, rybak stawowy, Mirosław Legutko od 1978 r. pomocnik rybaka stawowego, Alojzy Bugała od 1983 r. kierownik produkcji stawowej, Piotr Szopny od 1987 r. rybak stawowy, Józef Szczudlarek od 1996 r. rybak stawowy, Antoni Kudelka od 1980 r. pracownik gospodarczy. Zatrudnienie ogółem wynosi 18 osób.

POTENCJAŁ GOSPODARCZY:

- **Produkcja zwierzęca:**
- Chów karpia w pełnym 3-letnim cyklu hodowlanym (od tarła po karpia konsumpcyjnego) - ok. 200 ton rocznie
- Inne gatunki słodkowodne stanowią ok. 5 % ilości karpia (sum europejski, lin, szczupak, amur, karaś pospolity, okoń, płoć, leszcz).
- **Działalność pozarolnicza:**
- Działalność agroturystyczna - tanie miejsca noclegowe w pałacu w Osiecznicy.
- Łowisko komercyjne, Łowiska specjalne (jeziorowe), Łowiska super specjalne wędkarskie.
- **Oferta gospodarstwa:**
- Sprzedaż karpia konsumpcyjnego XI-XII każdego roku
- Sprzedaż materiału zarybieniowego karpia i innych gatunków ryb - jesienna X-XI każdego roku
- Sprzedaż materiału zarybieniowego karpia i innych gatunków ryb - wiosenna III-IV każdego roku
- Sprzedaż wylęgu i lipcówki karpia VI-VII każdego roku
- Usługi noclegowe - coloroczne
- Łowiska wędkarskie - okres od wiosny do jesieni.

Gospodarstwo Rolne Krzysztof Kukla

Jagielnik 25/1, 66-300 Międzyrzecz, woj. lubuskie, e-mail: krzysztofukula@op.pl



Prace polowe - opryski

Siedziba gospodarstwa



Krzysztof Kukla - szef gospodarstwa



Gospodarstwo Jagielnik powstało

1.02.1994 r. jako dzierżawa z zasobu Agencji Własności Rolnej Skarbu Państwa. Początkowo zatrudnionych było przez okres 3 lat, zgodnie z umową 25 osób. W pierwszych latach było hodowane bydło mleczne - ok. 120 krów + 300 sztuk bydła opasowego oraz trzoda chlewna w cyklu zamkniętym - 60 szt. macior. Jednak zaraz na początku działalności bydło mleczne było stopniowo likwidowane, a w to miejsce budynki zostały przystosowane do produkcji trzody chlewnej - 120 macior w cyklu zamkniętym. Średni stan trzody chlewnej wahał się na poziomie 2500-3000 szt. Jednak ze względu na opłacalność produkcja zwierzęca została całkowicie zlikwidowana i od roku 2008 prowadzę gospodarstwo samodzielnie i tylko produkcję roślinną. Obecnie zatrudniam 4-ech pracowników, a uprawę prowadzę w systemie bezorkowym głównie w oparciu o technologię Hürschla.

POTENCJAŁ GOSPODARCZY:

• Produkcja roślinna:

- Rzepak ozimy	150 ha	550 ton
- Jęczmień ozimy	20 ha	110 ton
- Pszenżyto ozime	20 ha	120 ton
- Żyto ozime	20 ha	100 ton
- Pszenica ozima	120 ha	900 ton
- Kukurydza na ziarno	80 ha	600 ton
- Cykorii korzeniowa	20 ha	700 ton
Łącznie areał upraw	430 ha.	



Park maszynowy gospodarstwa



Nowoczesny ciągnik



Magazyn zbożowy



Kombajn zbożowy

Uprawa rzepaku

LECH

Siedziba firmy LECH Sp. z o.o.



PHU „LECH” Sp. z o.o.

66-200 Świebodzin, ul. Poznańska 33, woj. lubuskie
Tel./fax 68-479-29-82, e-mail: lech@swiebodzin.pro
www.lech.swiebodzin.pro

Przedsiębiorstwo Handlowo-Usługowe „Lech” Sp. z o.o. działa na rynku od 1991 roku. Prezesem spółki jest Leszek Pietrasik.

Działalność firmy polega na kompleksowej obsłudze rolnictwa w środki do produkcji rolnej:

- nawozy mineralne, ogrodnicze, dolistne, wapno nawozowe
- środki ochrony roślin, biostymulatory, organizmy pożyteczne
- kwalifikowany materiał siewny zbóż, rzepaku, kukurydzy polskiej oraz zachodniej,
- pasze i superkoncentraty, folie, plandeki, sznurek,
- gazy techniczne
- części rolnicze do polskich i zachodnich maszyn rolniczych.

Punkty sprzedaży:

- * Świebodzin 66-200, ul. Poznańska 33 - tel. 68 479 29 82
- * Świebodzin 66-200, ul. Poznańska 30A - tel. 68 479 29 96 (części rolnicze)
- * Skąpe 66-213, Skąpe 110/17 - tel. 68 382 73 19
- * Nowa Sól 67-100, ul. Długa 8 - tel. 68 356 42 02
- * Szprotawa 67-300, ul. Przejazdowa 2A - tel. 785 113 707

Punkt sprzedaży - Świebodzin, ul. Poznańska 33



Punkt sprzedaży - Świebodzin, ul. Poznańska 30A



OTWARTY W 2013 R. SKLEP

GRENE

67-300 Szprotawa, ul. Przejazdowa 2A
Tel. 697 995 881

Skup płodów rolnych:

- Firma prowadzi również całoroczny skup i sprzedaż zbóż, rzepaku i kukurydzy. W celu zwiększenia powierzchni skupowej w tym roku został oddany do eksploatacji w miejscowości Rzeczyca k./Świebodzina nowoczesny, kompleksowy elewator zbożowy przystosowany do suszenia i przechowywania około 20 tys. ton różnych produktów roślinnych.
- Skup zboża prowadzony jest również w punkcie sprzedaży znajdującym się w miejscowości Skąpe (adres j/w).

Do firmy LECH Sp. z o.o. należy również gospodarstwo rolne, którego siedziba znajduje się w Wityniu k. Świebodzina.

Współpracujący z nami klienci mogą liczyć na profesjonalną obsługę, bezpłatne doradztwo oraz skup płodów rolnych w dobrej cenie.

Zapraszamy do współpracy producentów indywidualnych oraz dużych kontrahentów.



Gospodarstwo w Wityniu



Elewator w Rzeczycy

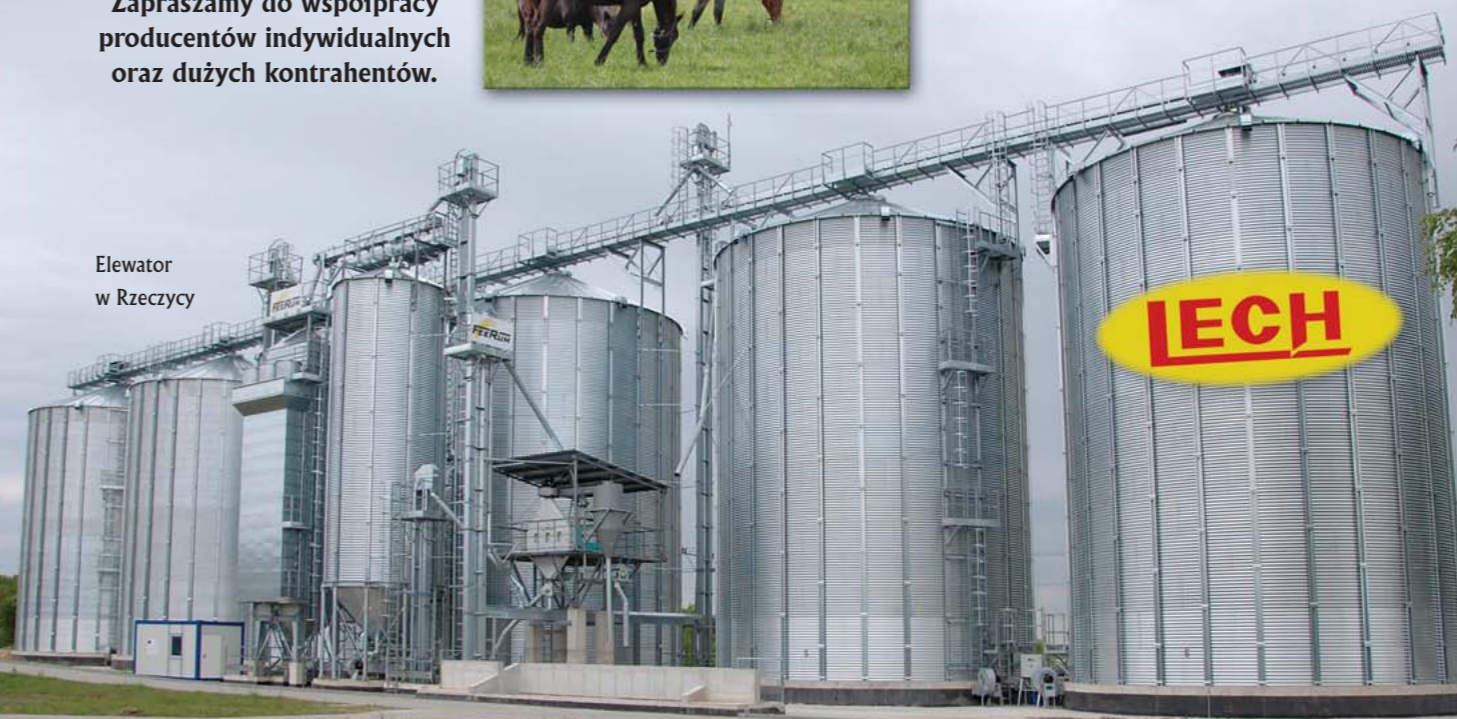

LECH



Marek i Piotr Stelmaszyk

Gospodarstwo Rolne Marek, Ewa, Piotr Stelmaszyk Nowe Gorzycko

Nowe Gorzycko 1, 66-330 Pszczew, woj. lubuskie
tel. 95-749-34-00, 606-819-745, 604-42-48-37
e-mail: karolina_stelmaszyk@onet.eu

W 1993 r. gospodarstwo zostało wydzierżawione od Agencji Własności Skarbu Państwa. Gospodarstwo należało do byłego kombinatu rolnego Goraj. Założycielami gospodarstwa rolnego byli Ewa i Marek Stelmaszyk. W 1995 r. gospodarstwo zostało wykupione na własność, a jego powierzchnia wynosiła 608 ha. W latach 93-97 głównymi kierunkiem produkcji była prod. owczarska. Od 1993 r. Gospodarstwo na skutek zmian koniunktury zaczęło przechodzić na produkcję trzody chlewnej.

Po ukończeniu studiów w 2001 r. do udziałów i pracy w gospodarstwie dołączył syn Piotr, który zmobilizował do powiększenia i zmodernizowania gospodarstwa. Gospodarstwo powiększyło swój areał do 800 ha. W celu osiągnięcia najwyższych wyników produkcyjnych gospodarstwo unowocześniło swój park maszynowy, przeprowadziło budowę i modernizację budynków inwentarskich.

Dotychczasowe działania w zakresie inwestycji w budynkach inwentarskich pozwoliły zwiększyć stan trzody chlewnej oraz ich dobrostan, co przyczyniło się do zwiększenia produkcji i dostosowania do najwyższych standardów. W ciągu ostatnich lat gospodarstwo zatrudnia ok. 30 pracowników stałych.

Cieszy nas bardzo, że grono osób jest związana z firmą od początku istnienia lub też od dłuższego czasu. Przyczynili się oni do dobrych wyników produkcyjnych gospodarstwa.



Chlewnia - porodówka



Fragment gospodarstwa - garaże i warsztaty



Obora udojowa



Obiekty hodowlane



Fragment gospodarstwa



Nowoczesny sprzęt rolniczy



Widok na gospodarstwo



Hobbystyczna hodowla koni



Mieszalnia pasz

POTENCJAŁ GOSPODARCZY:

• Produkcja roślinna:

- Areał gospodarstwa obejmuje 800 ha. Wskaźnik bonitacji - 0,68. Dominującymi roślinami w uprawie są zboża, które zajmują 60% areału.

Zboża produkowane na cele paszowe jak i konsumpcyjne.

Pozostałe uprawy to:

- rzepak ozimy - 15%, kukurydza - 25%

Średnie plony zbóż - 50 kwintali, rzepaku - 35 kwintali, kukurydzy - 80 kwintali.

• Produkcja zwierzęca:

- Główne kierunki produkcji to hodowla trzody chlewnej w cyklu zamkniętym i hodowla krów mlecznych.

Wielkość prod. trzody chlewnej - 700 macior, roczna produkcja tuczników wynosi 19 500 szt., uzyskuje się 28 tuczników od maciory.

Gospodarstwo posiada ok. 300 szt. bydła, w tym 160 krów dojnych o rocznej wydajności 8500 litów mleka.

• Oferta gospodarstwa:

- Sprzedaż tuczników, warchlaków, mleka surowego, jałówek cielnych i cieląt.



Krowy mleczne



Jałówki



Hodowla trzody chlewnej



Gospodarstwo Rolno-Drobiarskie

Anna, Jerzy, Dominik, Maciej Pacan

Nowa Niedzwica

Nowa Niedzwica 42

66-340 Przytoczna

Tel.: (95) 74-93-016

Powiat: Międzyrzecz

Województwo: Lubuskie



Siedziba gospodarstwa



Jerzy Pacan - szef gospodarstwa

Gospodarstwo Rolno-Drobiarskie w Nowej Niedzwicy, 66-340 Przytoczna Anna, Jerzy, Dominik, Maciej Pacan powstało dnia 01-02-1993 roku. Po wydzierżawieniu a następnie częściowym wykupie – stanowi dzisiaj własność.

Gospodarujemy na 1020 ha użytków własnych oraz 410 ha dzierżawionych.

Są to gleby średniej i słabej jakości, o współczynniku bonitacji 0,85.

• **Struktura zasiewów jest odpowiednia do jakości ziemi i przedstawia się następująco:**

- rzepak	250 ha
- pszenica	200 ha
- jęczmień ozimy, jary	150 ha
- pszenżyto	250 ha
- żyto	250 ha
- kukurydza na ziarno	300 ha.

Plony uzyskiwane z pól uzależnione są przede wszystkim od ilości opadów w miesiącach maj – czerwiec.

Podstawowym dochodem gospodarstwa jest produkcja zwierzęca – trzoda i indyki, a także produkcja spirytusu.

Obecnie sprzedajemy rocznie ok. 450 ton żywca trzody oraz ok. 2000 ton żywca indyczego. Ponadto za ostatnie lata sprzedawaliśmy rocznie ok. 850 tys. litrów spirytusu. Produkcja spirytusu ze względów ekonomicznych w najbliższym czasie zostanie wygaszona.



Hodowla trzody chlewnej



Fragment gospodarstwa

Silosy zbożowe



Obiekty hodowlane - fragment gospodarstwa



Gospodarstwo w Nowej Niedzwicy



Nowoczesne obiekty hodowlane



Gospodarstwo jest także producentem paszy na własne potrzeby w ilości ok. 6500 ton rocznie. Produkuje się w nowej mieszalni (po modernizacji w 2012 roku).

Trzodę produkuje się w obiektach nowych adoptowanych po bydło, natomiast indyki w większości są to obiekty nowe, wyposażone w najnowsze, wydajne urządzenia.

Do wykonywania wszystkich prac zatrudnionych jest ok. 30 osób.

Prace polowe wykonywane są sprzętem w większości nowym o dużej mocy i wydajności.

Za wyniki produkcyjne oraz modernizacyjne otrzymaliśmy wiele wyróżnień.

Jedno ma dla nas szczególne znaczenie. Jest to dyplom „Modernizacja Roku 2007” za restaurację zabytkowego budynku mieszkalnego przyznanego przez kapitułę konkursu a wręczonego na Zamku Królewskim w Warszawie.

W chwili obecnej gospodarstwo dalej się rozbudowuje (produkcja indyków) by w przyszłości osiągać jeszcze lepsze, wydajne wyniki, a także ekonomiczne.



Hodowla indyka





Hodowla trzody chlewnej



Bydło opasowe



EKO-POL Sp. z o.o.

Lubów 29, 66-235 Torzym, pow. sulęciński, woj. lubuskie
tel. 68 341 60 07, kom. 696 46 02 18
e-mail: ekopol.lubow@wp.pl

Gospodarstwo w Lubowie - Firma Eko-Pol Sp. z o.o. rozpoczęło działalność w kwietniu 2001 roku i działa do chwili obecnej jako gospodarstwo zrównoważone. Jego założycielami byli: Anton Van Dorn, Józef Kapuściński, Charlie Engelen. Osobą kierującą gospodarstwem jest Pan Józef Kapuściński.

W momencie rozpoczęcia działalności gospodarstwo było w stanie kompletnej ruiny - dziurawe dachy, brak okien, brak jakiegokolwiek instalacji elektrycznej, brak we wszystkich budynkach drzwi oraz powycinane belki więźby dachowej. Nie było również jakiegokolwiek instalacji wodno-kanalizacyjnej. Grunty uprawne były zaperzone i zachwaszczone w maksymalnym stopniu.

W chwili obecnej gospodarstwo zatrudnia 11 stałych pracowników i prężnie działa w zakresie produkcji roślinnej (zboża, rzepak, kukurydza) oraz zwierzęcej (trzoda chlewna i bydło opasowe).



Budynek inwentarski - chlewnia



Prace polowe - brona talerzowa



POTENCJAŁ GOSPODARCZY:

• Produkcja roślinna:

- Na areale 421 ha uprawiane są głównie: pszenica, rzepak, jęczmień ozimy, jęczmień jary, pszenżyto ozime i jare, kukurydza oraz na niewielkim obszarze żyto i owies.

• Produkcja zwierzęca:

- Tucz trzody chlewnej od warchlaka w granicach 4300-4500 sztuk w ciągu roku
- Bydło opasowe - mieszańce w niewielkiej ilości 20 szt. - jest to początek hodowli prowadzonej od 1,5 roku.

Kombajny



Suszarnia



Magazyn zbożowy

Uprawa kukurydzy



Siedziba gospodarstwa



Prace polowe z użyciem nowoczesnego sprzętu



Silosy zbożowe



Gorzelnia

Przedsiębiorstwo Rolno-Przemysłowe „Smogóry” Sp. z o.o. z siedzibą w Smogórach 41

69-220 Ośno Lubuskie, powiat słubicki, woj. lubuskie
tel./fax: 95 757 7018, e-mail: prps@o2.pl

Przedsiębiorstwo Rolno – Przemysłowe „Smogóry” spółka z ograniczoną odpowiedzialnością rozpoczęła swoją działalność 01-01-1995 roku. Prezesem spółki od początku jej powstania aż do chwili obecnej jest Pan Andrzej Babiak.

Jej założycielami byli pracownicy byłego PPGR Ośno. Głównymi udziałowcami Spółki są: Andrzej Babiak, Janusz Ejgierd, Piotr Struś, Danuta Matusiak, Jadwiga Szałaj, Tomasz Pisarczuk.

• W tym czasie prowadzone były jednocześnie różne działy produkcji, tj.:

- Hodowla w cyklu zamkniętym trzody chlewnej
- Tucz gęsi
- Produkcja mleka
- Produkcja bydła opasowego
- Produkcja spirytusu
- Skup rzepaku i zbóż

Z czasem zrezygnowano z kontynuowania hodowli trzody oraz tuczu gęsi, równocześnie rozwijając hodowlę bydła mlecznego oraz zwiększono produkcję spirytusu.

Począwszy od czerwca 2006 roku, tj. od momentu wykupu gruntów oraz budynków od Agencji Nieruchomości Rolnych, następuje szybki rozwój Spółki. Zostają wdrożone nowoczesne technologie w produkcji roślinnej i zwierzęcej. Spółka inwestuje w budynki inwentarskie i mechanizację.

Zmodernizowano oborę wolnostanowiskową na 160 krowie z halą udojową. Zmodernizowano również budynek jałownik – cielętnik ze stacją odpajania cieląt. Wyremontowano budynek do hodowli młodego bydła opasowego.

Należy podkreślić duże zaangażowanie przy wprowadzaniu nowych technologii, głównego specjalisty do spraw produkcji Marcina Babiaka.

Andrzej Babiak - Prezes Spółki



Na tak dynamiczny rozwój Spółki, mimo wielu trudności, ogromny wpływ miało duże doświadczenie Prezesa i długoletniej Głównej Księgowej Danuty Matusiak oraz duże zaangażowanie pozostałych pracowników.

Zmodernizowane obiekty hodowlane



Umiejętność zarządzania i podejmowanie niejednokrotnie ryzykownych decyzji, zaowocowała w postaci prężnie działającego Przedsiębiorstwa.

POTENCJAŁ GOSPODARCZY:

• Produkcja roślinna:

Ogólna powierzchnia upraw wynosi 880 ha, w tym:

- Zboża – 441 ha
- Rzepak ozimy – 126 ha
- Kukurydza – 253 ha
- Lucerna – 27 ha
- Łąki i trawy – 33 ha.

• Produkcja zwierzęca:

- Stan bydła – 420 szt.
- w tym krowy - 166 szt.
- Produkcja bydła opasowego
- Średnio roczna sprzedaż bydła opasowego – 28 000 kg.
- Produkcja mleka
- Średnio roczna sprzedaż mleka – 870 000 litrów.

• Działalność pozarolnicza:

- PRP „Smogóry” sp. z o.o. zajmuje się również produkcją destylatu rolniczego wytwarzanego ze zbóż.
- Zdolność produkcyjna w cyklu rocznym wynosi 1.500.000 litrów.

• Inne:

- Od wielu lat prowadzimy również skup rzepaku i zbóż.

• Oferta Gospodarstwa:

- Sprzedaż i skup zbóż
- Sprzedaż mleka
- Sprzedaż destylatu rolniczego
- Sprzedaż bydła opasowego
- Usługi rolnicze.



Hodowla bydła



Widok na pola uprawne



Właściciele i pracownicy gospodarstwa na tle sprzętu



Ryszard i Artur Buksa



Artur Buksa wraz z pracownikami księgowości



Gospodarstwo Rolne Podośno Artur Buksa

Ferma Trzody Chlewnej Ryszard Buksa

Podośno, 69-220 Ośno Lubuskie
powiat słubicki, woj. lubuskie
tel. 95 757 60 82, e-mail: podosno1@wp.pl

**Data powstania gospodarstwa Podośno to:
02.05.2000 roku.**

Jego założycielami byli - Ryszard Buksa i Artur Buksa.
Przeciętna liczba zatrudnionych w gospodarstwie
wynosi – 10 osób

POTENCJAŁ GOSPODARCZY:

- **Produkcja roślinna:**
 - Areał ogółem wynosi ok. 500 ha
 - **Uprawy:**
 - pszenica, żyto, kukurydza, słonecznik, rzepak.
- **Produkcja zwierzęca:**
 - Tuczniaki – 2600 szt.
 - Indyki – 8000 szt.
- **Oferta Gospodarstwa:**
 - sprzedaż zbóż, sprzedaż tuczniaków,
sprzedaż indyków.

Obsługa chlewni



Hodowla tuczniaków



Obiekty inwentarskie - chlewnie



Agrokultura - Sienno Sp. z o.o.

Siemno 16, 69-220 Ośno Lubuskie
pow. Słubice, woj. lubuskie
tel. 95 757 60 46, e-mail: agrokulturasienno@wp.pl

Siedziba gospodarstwa



Fragment parku maszynowego



Firma powstała w 1994 r. jako ASER - SIENNO MSC. W roku 1999 nastąpiła zmiana nazwy na obecną.

Od roku 2000 rozpoczęliśmy inwestycje w budynki i infrastrukturę firmy. Największą z nich była suszarnia z czyszczalnią na 2000 ton zboża oddana w 2002 r. Następstwem tego była możliwość inwestycji w technologie produkcji roślinnej.

Zatrudniamy obecnie 4 pracowników fizycznych na stałe, 1 księgową i 1 pracownika sezonowego.

POTENCJAŁ GOSPODARCZY:

- **Produkcja roślinna:**
 - Rzepak ozimy - 106,29 ha
 - Żyto ozime - 65,37 ha
 - Pszenica ozima - 133,01 ha
 - Pszenżyto ozime - 106,42 ha
 - Jęczmień jary - 59,27 ha.
- **Oferta Gospodarstwa:**
 - Produkty rolne - rzepak, jęczmień, żyto, pszenżyto.



Baza gospodarstwa



Silosy zbożowe



Pracownicy gospodarstwa na tle nowoczesnego sprzętu

Gospodarstwo Rolne Karol Kwiek

Stańsk 19a/1, 69-113 Górzycza, pow. słubicki, woj. lubuskie
tel. 608 734 880, fax 95 757 60 65



Siedziba gospodarstwa



Podczas zbioru rzepaku

Gospodarstwo prowadzi działalność od 15.03.1994 r., kiedy to został przejęty w dzierżawę od ANR Zakład Rolny Żabice, który wchodził w skład Kombinatu Rolnego Rzepin. Kieruje nim osobiście Pan Karol Kwiek wraz z małżonką. Zatrudnienie wynosi 5 osób na pełnych etatach.

Znajdujący się w gospodarstwie sprzęt rolniczy jest w 100% nowy. Zakupiony został ze środków własnych i z dofinansowania z PROW - modernizacja gospodarstw rolnych. Na zakup gruntów i budynków zaciągnięto kredyty, które są obecnie spłacane, co jest dużym obciążeniem finansowym dla gospodarstwa. Budynki remontowane są na bieżąco, natomiast od podstaw wybudowano magazyn na płody rolne o pow. 800 m².

Każdy przyjazd nowego sprzętu do gospodarstwa jest dla nas ważnym wydarzeniem. Również każdorazowe przywrócenie do uprawy ziemi, która była ugorowana, następnie jej wykup, to jest coś, co napędza nas dumą.

Właściciel gospodarstwa Pan Karol Kwiek jest członkiem Lubuskiego

Związku Rolników. Natomiast żona Pana Karola jest działaczką Lubuskiej Izby Rolnej i została w 2014 roku odznaczona Lubuskim Złotym Kłosem.

POTENCJAŁ GOSPODARCZY:

- Produkcja roślinna:**
 - Uprawa zbóż i rzepaku na areale ok. 450 ha
 - Trawa i rośliny motylkowe - baza paszowa dla hodowanego bydła.
- Produkcja zwierzęca:**
 - Trzoda chlewna w cyklu zamkniętym. Stado macior 40 szt. Produkcja tuczników - 900 szt.
 - Bydło mięsne rasy LM. Stado podstawowe - mamki to ok. 60 szt. Odchow cieląt ok. 50 szt. rocznie.
- Działalność pozarolnicza, usługi:**
 - Wywóz nieczystości płynnych.
- Do sprzedaży:**
 - Jałóweczki i byczki rasy LM
 - Tuczniaki.
- Oferta Gospodarstwa:**
 - Zboża i rzepak.



Chów trzody chlewnej

Hodowla koni



Karol Kwiek na tle bydła rasy LM

Związek Pracodawców Rolnych w Poznaniu

ul. Adama Mickiewicza 33, 60-837 Poznań

tel. 61 852 21 84, 852 43 92



Hubert Kulesza
- Prezes Zarządu

Związek Pracodawców Rolnych w Poznaniu został założony w Poznaniu na podstawie Uchwały Nr 1 z dnia 14 lutego 1994 r. podjętej przez członków Zgromadzenia Założycielskiego.

Związek działa na podstawie ustawy z dnia 23 maja 1991 r. o organizacjach pracodawców Dz.U.nr 55, poz. 235 oraz Statutu.

Związek jest samorządny i niezależny w swej działalności statutowej od organów administracji państwowej, samorządu terytorialnego oraz związków zawodowych i innych organizacji.

Związek posiada osobowość prawną i obejmuje swą działalnością teren woj. wielkopolskiego, a siedzibą władz Związku jest miasto Poznań.

Członkostwo w Związku jest dobrowolne i w niczym nie ogranicza członków Związku. Członkami Związku mogą być pracodawcy będący osobami prawnymi i osobami fizycznymi oraz jednostami organizacyjnymi nie będącymi osobami prawnymi, zatrudniającymi pracowników i prowadzącymi działalność gospodarczą w rolnictwie lub związaną z rolnictwem.

Związek ma prawo tworzenia federacji i konfederacji, jak też przystępowania do nich oraz prawo do przystąpienia do międzynarodowych organizacji pracodawców.

Do reprezentowania Związku upoważnieni są Prezes lub Wiceprezes Związku oraz członkowie organów Związku.

Związek realizuje swoje cele w szczególności poprzez:

- 1/ występowanie w imieniu członków do organów władzy i administracji państwowej,
- 2/ współdziałanie z Agencją Nieruchomości Rolnych,
- 3/ uczestniczenie w rozwiązywaniu spraw i problemów członków Związku,
- 4/ współdziałanie z organami samorządowymi, organizacjami politycznymi i innymi organizacjami,
- 5/ uczestniczenie w pracach przygotowawczych nad projektami aktów prawnych lub decyzji, np. Ustawa o dzierżawie.

Głównym kierunkiem działania Związku Pracodawców Poznaniu w Poznaniu jest udział w działaniach Federacji na rzecz funkcjonowania gospodarstw swoich członków.

Najbardziej aktualnym problemem dotyczącym większości członków ZPR jest sprawa perspektywy dzierżaw gruntów i obiektów Skarbu Państwa. Od paru lat na liczne wnioski, głównie Federacji, ciągłym zmianom poddawana jest Ustawa o dzierżawie, której celem jest ograniczenie dzierżaw majątku Skarbu Państwa na drodze wymuszonej sprzedaży dotychczasowym dzierżawcom lub innym nabywcom, co równa się likwidacji dotychczasowej formy gospodarowania. Jest to niewątpliwie destabilizacja w gospodarowaniu na majątku Skarbu Państwa, co zmusza dzierżawców do sprzeciwu wobec zamierzeń przyjętych przez Ministerstwo Rolnictwa.

Członkowie naszego Związku działają we władzach Federacji, wielu członków brało i bierze udział w konferencjach krajowych upowszechniających nasz stanowisko w sprawie funkcjonowania dużych gospodarstw towarowych w rolnictwie polskim.

Na szczeblu wojewódzkim nasze działania zmierzają w kierunku integracji, wypracowywania wspólnych wniosków, aby sprzyjały one rozwojowi gospodarstw rolnych. Naszą bazą działania są gospodarstwa i przedsiębiorstwa naszych członków, ich reprezentacja w Zarządzie Związku oraz udział w różnych spotkaniach i zebraniach.

Wykaz członków ZPR w Poznaniu

1. Rolniczy Zakład Doświadczalny Baborówko, 64-500 Szamotuły, tel. 61 - 291 40 27
2. PAUL PON POLSKA Jarosławiec, 63-000 Środa Wlkp., tel. 61 - 285 40 41
3. Gospodarstwo Nasiennie Rolnicze BOVINAS 62-652 Chodów, tel. 63 - 273 02 07
4. Przedsiębiorstwo Rolne Długie Stare, ul. Wiosenna 5, 64-100 Leszno, tel. 65 - 520 26 70 (71)
5. „Stawy” Kulesza Spółka komandytowa, Plac Powstańców Wlkp. 24, 62-067 Rakoniewice, tel. 606 801 885
6. Przedsiębiorstwo Rolne KSIĄŻ ROL, 63-130 Książ Wlkp., tel. 61 - 282 21 77
7. JAGROL Sp. z o.o., Pierzchno 14, 62-035 Kórnik, tel. 61 - 817 00 11
8. Przedsiębiorstwo Rolniczo-Hodowlane GAŁOPOL w Gałowie, 64-500 Szamotuły, tel. 61 - 292 09 54
9. Przedsiębiorstwo Produkcyjno-Hadlowo-Usługowe NIWAPOL w Niepruszewie, ul. Starowiejska 52, 64-320 Buk, tel. 61 - 814 07 91

10. Gospodarstwo Rolne KAROLEW, Karolew 7, 63-810 Borek Wlkp., tel: 65 - 571 61 00
11. Stadnina Koni RACOT, ul. Dworcowa 5 64-005 Racot, tel. 65 - 511 79 64
12. Hodowla Roślin SMOLICE Grupa IHAR, Smolice 146, 63-740 Kobylin, tel. 65 - 548 24 20
13. Przedsiębiorstwo Rolno - Przemysłowe UZARZEWO, ul. Akacyjowa 17, 62-006 Kobylnica, tel. 61 - 817 27 73
14. Przedsiębiorstwo Produkcyjno-Handlowe AGROPOL, Sokołowo, ul. Szlachecka 1, 63-300 Września, tel. 61 - 438 75 26
15. Gospodarstwo Rolno-Hodowlane ŻYDOWO, ul. Kościuszki 41, 62-241 Żydowo, tel. 61 - 427 46 22
16. Poznańska Hodowla Roślin TULCE, ul. Kasztanowa 5, 63-004 Tulce, tel. 61 - 872 79 50
17. Przedsiębiorstwo Produkcyjno-Handlowe i Usługowe GRUNTPOL, ul. Gościńska 23/25, 62-800 Kalisz, tel. 62 - 768 71 27
18. Obiekt Rolny ZDZIECHOWA, 62-211 Zdziechowa, tel. 61- 427 16 22
19. DANKO Hodowla Roślin, Choryń 27 64-000 Kościan, tel. 65 - 513 48 88
20. Ośrodek Hodowli Zarodowej OSIĘCINY, ul. Włocławska 2, 88-220 Osiecin, tel. 54 - 265 00 38
21. Gospodarstwo Rolne AGRO-TOP, Pomarzanowice, 62-010 Pobiedziska, tel. 61 - 817 72 69
22. Gospodarstwo Rolne NIEŚWIASTOWICE, Nieświastowice 15, 62-285 Popowo Kościelne, tel. 61 - 427 88 70
23. Rolno-Przemysłowe Zakłady Zielarskie STRYKOWO, ul. Parkowa 7, 62-062 Strykowo, tel. 61 - 813 44 11
24. Gospodarstwo Rolne DRZEWCZE, 64-123 Poniec, tel. 65 - 573 15 17
25. Rolniczy Zakład Doświadczalny DŁOŃ, 63-913 Dłoń, tel. 65 - 547 78 26
26. Gospodarstwo Rolne STRYCHROL, Strychowo 16, 62-260 Łubowo, tel. 61 - 427 51 94
27. Przedsiębiorstwo Rolne AGRO-DUET, Chlewiska, 64-530 Kaźmierz, tel. 61 - 241 80 56
28. Gospodarstwo Rolno-Hodowlane PIJANOWICE, 63-840 Krobia, tel. 65 - 572 01 23
29. AGRI PLUS WIELKOPOLSKA, Konarzewo, ul. Sęszewska 1, 62-070 Dopiewo, tel. 61 - 665 79 60
30. TOP FARMS Wielkopolska, Piotrowo Pierwsze 6, 64-020 Czempin, tel. 61 - 282 31 92
31. Spółnia NOCHOWO, ul. Lipowa 22, 63-100 Śrem, tel. 61 - 283 34 27
32. Ośrodek Hodowli Zarodowej GARZYN, ul. Leszczyńska 34, 64-120 Krzemieniewo, tel. 65 - 536 60 50
33. BGW Wielobranżowe Przedsiębiorstwo Handlowe Sp. z o.o., ul. Syrenia 9, 60-960 Poznań, tel. 61 - 852 21 84.



Uniwersytet Przyrodniczy w Poznaniu

Rolnicze Gospodarstwo Doświadczalne Dłoń

Dłoń 4, 63-910 Miejska Górka,
tel./fax 65 547 78 26
e-mail: rgddl@rgddl.pl



Pierwsza wzmianka historyczna dotycząca miejscowości i majątku ziemskiego w Dłoni w gminie Miejska Górka (w odległości ok. 100 km od Poznania) pochodzi z XIV wieku. Majątek należał wówczas do rodziny Adwańców Kołaczkowskich, później wielokrotnie zmieniał właścicieli. W końcu XIX wieku posiadłość stała się własnością Samsona Wollera, który rozpoczął jej modernizację. Nastąpiła rozbudowa pałacu w stylu neoklasycystycznym, z zachowaniem istniejących wcześniej fragmentów murów oraz budowa szeregu budynków gospodarczych. Od 1957 roku Gospodarstwo Dłoń należy do Uniwersytetu Przyrodniczego w Poznaniu.

Teren gospodarstwa jest równy, a rozłóg zwarty. Powierzchnia gospodarstwa wynosi 635 ha, w tym 562 ha stanowią grunty orne z przewagą gleb klasy III i IV. Zespół pałacowo-parkowy i większość budynków gospodarczych wpisanych jest do rejestru zabytków.

Produkcja roślinna ukierunkowana jest na zboża towarowe, rośliny przemysłowe oraz pasze objętościowe. Produkcja zwierzęca koncentruje się na hodowli bydła mlecznego rasy czarno-białej z bardzo dużym dolewem krwi rasy holsztyńsko-fryzyskiej. Część materiału żeńskiego sprzedaje się do dalszej hodowli. Osiągane średnie plony zbóż (76 q/ha), rzepaku (45q/ha) i buraków cukrowych (650 q/ha), jak również wydajność mleka (średnio rocznie 10 010 kg od krowy), znacznie przewyższają przeciętny poziom uzyskiwany w rejonie. Współpraca z Katedrą Hodowli Bydła i Produkcji Mleka w zakresie zwiększenia wydajności i jakości mleka, doboru kojarzy, selekcji, nowoczesnych metod biotechnologii skutkuje osiąganiem coraz wyższych efektów produkcyjnych.

Na terenie gospodarstwa od 1990 roku działa Stacja Doświadczalna Katedry Genetyki i Hodowli Roślin. Zajmuje się badaniami i pracami nad grochem wąskolistnym, tetraploidną koniczyną czerwoną, rzepakiem, Inianką oraz soją, której hodowla zaowocowała wytworzeniem odmian Naviko i Augusta, przystosowanych do uprawy w warunkach klimatycznych środkowej i południowej Polski.

więcej na:

www.rgddl.pl



Hodowla Roślin Smolice prowadzi hodowlę i nasiennictwo zbóż ozimych i jarych, kukurydzy, rzepaku, grochu, łąbinów oraz prosa. Firma jest właścicielem ponad 90 odmian tych roślin.

Mając szeroką ofertę odmianową i ilościową, Hodowla Roślin Smolice proponuje, po umiarkowanych cenach wysokiej jakości materiał siewny przeznaczony do dalszej reprodukcji, bądź na potrzeby produkcji towarowej. Materiał siewny można zakupić bezpośrednio w Spółce i jej oddziałach oraz u przedstawicieli handlowych na terenie całego kraju.

Hodowla Roślin Smolice jest krajowym liderem w sprzedaży nasion kukurydzy.

Materiał siewny kukurydzy zbóż i strączkowych



„Stawy” Kulesza Spółka Komandytowa

Plac Powstańców Wlkp. 24
62-067 Rakoniewice
Tel. 606 801 885, 506 019 885

stawy.kulesza@interia.pl
www.stawykulesza.pl

STAWY KULESZA

Właściciel Hubert Kulesza



„Stawy” Kulesza spółka komandytowa to rodzinne gospodarstwo rolne o powierzchni powyżej 100 ha. Zajmuje się ekologiczną hodowlą rodzimych gatunków ryb słodkowodnych, hodowlą bydła mięsnego oraz uprawą chmielu.

- **Łowisko wędkarskie w Kuźnicy Zbąskiej.** Kompleks 7 stawów na powierzchni 40 ha. Możliwość wędkowania a także bezpośredniego zakupu ryb różnych gatunków, organizacja zawodów wędkarskich i imprez plenerowych (można spojrzeć na naszą stronę internetową www.stawykulesza.pl, jesteśmy też na Facebooku)
- **Hodowla bydła mięsnego** w ilości 200 sztuk w Kuźnicy Zbąskiej oraz w Dąbrowie Starej.
- **Uprawa chmielu** _ plantacja chmielu prowadzona w Dąbrowie Starej, największa w zachodniej Polsce, o powierzchni ponad 15 ha.



„Działpol” Sp. z o.o. Gospodarstwo Rolne w Działyniu Rok założenia 2000



Działyn 20, 62-271 Działyn, tel. 61/ 427 96 90, fax 61/ 427 96 22
www.dzialpol.pl e-mail: sekretariat@dzialpol.pl

Gospodarstwo rolne w Działyniu powstało w 2000 roku w wyniku przekształcenia byłego Kombinatu Państwowych Gospodarstw Rolnych w Działyniu w spółkę pracowniczą Działpol Sp. z o.o.

Działpol gospodaruje na powierzchni około 1500 ha gruntów rolnych, prowadząc zrównoważoną gospodarkę rolną w oparciu o racjonalne wykorzystanie zasobów naturalnych, tym samym ograniczając negatywny wpływ na środowisko naturalne. Spółka jest aktywnym członkiem Grupy Producentów Ziarna Zbóż i Nasion Roślin Oleistych w Działyniu Sp. z o.o. oraz Spółdzielczej Grupy Producentów Mleka w Działyniu Sp. z o.o.

W gospodarstwie ponad 300 krów dojnych rasy polskiej holsztyńsko – fryzyjskiej osiąga wydajność ponad 12 tys. litrów mleka od sztuki rocznie, a dzienna produkcja przekracza 12 tys. litrów mleka najwyższej jakości. Zwierzęta pochodzą z własnej hodowli i są pod stałą kontrolą użyteczności mlecznej, weterynaryjnej i żywieniowej.

Działpol jest laureatem Gali Mlecznej organizowanej przez Polską Federację Hodowców Bydła i Producentów Mleka, zdobywając w 2013 r. II lokatę a w 2014 r. V lokatę w kraju pod względem wydajności mlecznej krów w kategorii stad liczących przeciętnie od 150 do 300 krów dojnych.

Kierunki działania Firmy:

- produkcja mleka,
- produkcja żywca wołowego,
- sprzedaż materiału genetycznego - jałówki cielne,
- wielkoobszarowa produkcja roślinna: zboża, rzepak, buraki cukrowe oraz kukurydza,
- produkcja warzyw: cebula, pasternak, buraczki ćwikłowe.

Nowoczesność produkcji:

- od 2012 r. zastosowana jest biologizacja obór - pełne wykorzystanie EM-ów (efektywne mikroorganizmy). Wprowadzane w postaci zamglawiania w budynkach inwentarskich, jako probiotyk do mleka u cieląt oraz w celu poprawienia jakości wody dla bydła, jako profilaktyka w zapobieganiu różnych chorób u bydła - metabolicznych, skórnych, mastitis,
- od 2014 r. wycofanie ciężkiej chemii z produkcji zwierzęcej,
- od 2011 r. zastosowanie EM w produkcji roślinnej w celu poprawy wartości biologicznej gleby a także ograniczenia stosowania np. fungicydów, zastosowanie EM-ów w kiszeniu kukurydzy,
- prowadzenie badań oraz doświadczeń w praktyce nad EM-ami w ramach Instytutu Badawczego im. gen. Dezyderygo Chłapowskiego oraz propagowanie idei EM wśród rolników,
- prowadzenie uprawy bezorkowej przy pomocy najnowocześniejszych agregatów uprawowo-siewnych, samojedźnych opryskiwaczy oraz ciągników,
- prowadzenie zrównoważonej gospodarki z zachowaniem dbałości o aspekty społeczne, ekonomiczne oraz naturalne,
- zrzeszanie w założonych przez Działpol Grupach Producentek okolicznych rolników w celu zwiększenia rentowności produkcji - Grupa Producentów Mleka, Grupa Producentów Ziarna Zbóż i Nasion Roślin Oleistych.
- W ramach grupy zbożowej inwestycja w baterie nowoczesnych silosów zbożowych wraz z suszarnią zasilaną ciepła pochodzącego z Biogazowni Rolniczej,
- Budowa Biogazowni rolniczej o mocy 1 MW zakończona w 2014 r. energia elektryczna przekazywana do sieci ogólnokrajowej oraz wykorzystana do zasilania gospodarstwa, natomiast ciepło przekazywane jest do suszarni przy silosach oraz wykorzystywane do produkcji brykietu opałowego z pofementu.





**POZNAŃSKA
HODOWLA
ROŚLIN**
Sp. z o.o.

63-004 Tulce, ul. Kasztanowa 5
pow. poznański, woj. wielkopolskie
tel. 61 872 79 58
e-mail: tulce_zarząd@phr
www.phr.pl

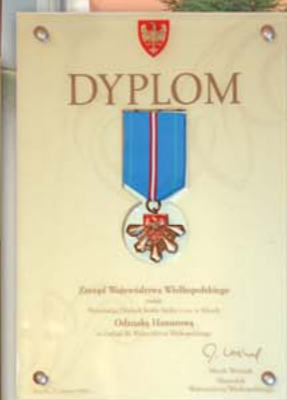
Prezes Zarządu
Zdzisław Paszkiewicz

PHR Sp. z o. o. utworzona została z części byłego Przedsiębiorstwa Poznańska Hodowla Roślin z dnia 31 sierpnia 1994 roku. W jej skład weszło 7 stacji hodowli roślin. W 1995 roku do Spółki zostały włączone gospodarstwa: Białcz, Czacz i Kobylniki, a następnie w wyniku zakupu Stacje Nasienne w Szamotułach, Gryfinie, Wągrowcu. Rok 1997 był kolejnym, w którym do Spółki włączono SHR w Krzemlinie i Pasterzowicach. W kolejnych latach ze Spółki wyłączono SHR Marchwacz.

W 2010 roku w wyniku przeprowadzonej restrukturyzacji do dnia dzisiejszego działają 4 Oddziały Produkcyjno – Nasienne w Nagradowicach, Kobylnikach, Szprotawie i Krzemlinie oraz Oddział Hodowli Roślin w Wiatrowie z trzema Stacjami. Aktualnie Prezesem Zarządu jest Zdzisław Paszkiewicz.

POTENCJAŁ GOSPODARCZY:

• Produkcja roślinna:

Gospodarujemy na powierzchni 7.414 ha gruntów ogółem położonych w trzech województwach: wielkopolskim, zachodniopomorskim i lubuskim. Majątek Spółki wynosi ponad 75 mln zł. Prowadzimy działalność w zakresie hodowli i nasiennictwa roślin rolniczych. Zatrudniamy średnio ok. 170 pracowników. Realizujemy hodowlę twórczą w niektórych gatunkach zbóż /pszenica ozima, żyto, jęczmień ozimy i jary/ roślin strączkowych i trawach.

Oddział w Nagradowicach



Oddział w Nagradowicach

Od dwóch lat rozpoczęliśmy hodowlę twórczą rzepaku ozimego. W zakresie hodowli zachowawczej jesteśmy właścicielem ponad 60 odmian roślin rolniczych. Realizujemy sprzedaż kwalifikowanego materiału siewnego dla rolników głównie przez firmy zajmujące się reprodukcją i obrotem materiału nasiennego i innych środków do rolnictwa.

• Produkcja zwierzęca:

Prowadzimy hodowlę bydła mlecznego uzyskując średnią wydajność mleka na poziomie ponad 9,5 tys., litrów od jednej krowy. Ponadto realizujemy hodowlę zachowawczą konika polskiego.

• Inne:

Spółka współpracuje z wieloma jednostkami naukowymi i badawczymi - jest wykonawcą usług badawczych w 36 tematach badań podstawowych realizowanych na rzecz postępu biologicznego w produkcji roślinnej oraz „Programu Wieloletniego pod nazwą Ulepszanie krajowych źródeł białka roślinnego, ich produkcji, sytemu obrotu i wykorzystania w paszach”.

• Oferta Przedsiębiorstwa i nasze cele:

Spółka koncentruje swoje działania na następujących celach:

- umacnianiu pozycji na rynku zbóż, w tym w szczególności odmian własnych,
- zachowaniu w kraju pozycji czołowego producenta roślin strączkowych i traw,
- realizacji nowych programów hodowlanych,
- wdrażaniu nowych technologii w produkcji roślinnej,
- realizacji programu inwestycyjnego służącemu poprawie jakości hodowli roślin, produkcji oraz zbioru i przygotowania materiału siewnego.

Oddział w Krzemlinie



Oddział w Wiatrowie



Oddział w Wiatrowie



Przedsiębiorstwo Rolniczo-Hodowlane "GAŁOPOL"

Spółka z o.o. z siedzibą w Gałowie



ul. Wierzbowa 10
64-500 Szamotuły
tel./fax 61 292 09 54
e-mail: sekretariat@galopol.pl



Na przełomie lat 1881 do 1945 właścicielami Gałowa był ród Mycielskich. Chronologicznie właścicielami byli od 1881 Józef Mycielski, 1909 Ludwik Mycielski, a od 1939 hr. Michał Mycielski. Majątek dobrze prosperował prowadząc hodowlę koni, bydła, owiec. Hodowla była obiektem zainteresowania wielkiego hodowcy, profesora Tadeusza Konopińskiego, który w latach międzywojennych i powojennych sprawował nadzór hodowlany.

W latach 1945 – 1949 Zarząd nad gospodarstwami Gałowa sprawował Państwowy Nadzór Ziemi. W 1957 roku zostały powołane Zespoły Państwowych Gospodarstw Rolnych w skład, których wchodziło gospodarstwo Gałowo. Od roku 1966 funkcjonowało jako Przedsiębiorstwo Państwowych Gospodarstw Rolnych należące do Wojewódzkiego Zjednoczenia PGR.

Od 1 lipca 1967 r. przedsiębiorstwo otrzymało status Kombinatu, który w tej strukturze organizacyjnej funkcjonował do 31 lipca 1992 r. Utworzony Kombinat uzyskiwał bardzo dobre wyniki produkcyjno-ekonomiczne czego dowodem są liczne wyróżnienia w współzawodnictwie prowadzonym przez poznańskie PGR rywalizujące w grupie dużych gospodarstw funkcjonujących na powierzchni powyżej 5000 ha.

W 1992 r. w ramach prowadzonej restrukturyzacji i powstaniu Agencji Nieruchomości Rolnych, Gałowo przekształcono w Gospodarstwo Rolne Skarbu Państwa a od 1995r. funkcjonuje pod nazwą Przedsiębiorstwo Rolniczo Hodowlane „GAŁOPOL” Spółka z o.o z 100 % udziałem Skarbu Państwa.

W czerwcu 2003 r. ze względu na zakres prowadzonej hodowli zwierząt doskonalenia bydła mlecznego przedsiębiorstwo „GAŁOPOL” zostało uznane jako spółka strategiczna i została objęta nadzorem właścicielskim będącym w gestii Ministra Rolnictwa. Rok 2010 to kolejny okres przemian i nowe zadania hodowlane w zakresie hodowli koni poprzez włączenie do Struktur „GAŁOPOL” Zakładu Stado Ogierów Sieraków.

Spółka "GAŁOPOL" prowadzi działalność hodowlano-produkcyjną w zakresie:

- hodowla bydła mlecznego rasy cz.b. z udziałem HF
- hodowla bydła mięsnego czystorasowego rasy Limousin.
- hodowla zachowawcza zasobu genetycznego dla rasy Konik Polski.
- hodowla koni w zakresie utrzymania ogierów dla potrzeb hodowli terenowej.
- produkcja i nasiennictwo rolniczych roślin uprawnych.
- prowadzenie usług turystycznych z udziałem stada koni i bazy noclegowej.

Przedsiębiorstwo gospodaruje na powierzchni 3.357.2 ha, w tym użytki rolne stanowią 3.161.5 ha, wskaźnik bonitacji 1.11.

Rozlóg gruntów położony jest w gminach Obrzycko, Ostroróg, Sieraków, Szamotuły i funkcjonuje na rynku Międzychodzkiem, Szamotulskim, Poznańskim, który jest ośrodkiem przemysłu rolno-przetwórczego rzepaku, zbóż, buraków cukrowych oraz żywca wołowego.



Spółka działa w 5 zakładach rolno-hodowlanych i Zakładzie Stado Ogierów:

- Zakład Gałowo z folwarkami bydła mięsnego Jastrowo, Smitowo oraz warsztatem mechaniczno-budowlanym
- Zakład Gaj Mały z folwarkiem Obrowo oraz z bazą magazynowo - suszarniczą,
- Zakład Lipnica z hodowlą bydła mlecznego,
- Zakład Przyborówko z hodowlą bydła mlecznego
- Zakład Stado Ogierów Sieraków.

W latach 2007 do 2013 Spółka prowadziła modernizację obiektów inwentarskich aby zapewnić utrzymanie zwierzętom doskonały dobrostan i stworzyła optymalne warunki dla wzrostu, rozwoju i produkcji przy zachowaniu dobrego stanu zdrowia zwierząt. Prowadzimy nowoczesną technologię żywienia zwierząt w oparciu o nowy wóz paszowy samojedźny z poziomym mieszanym pasz.

Zwierzęta utrzymywane są w nowych i modernizowanych obiektach inwentarskich. W hali udojowej zastosowano nowy system doju ćwiartkowego i monitorowanie poziomu przeżuwania i aktywności jałowic i krów dojnych w izraelskim systemie SCR HRLD. W ochronie środowiska Spółka posiada zabezpieczenie poprzez system separacji odchodów zwierząt oraz zbiorników na gnojowicę i płyty obornikowe. W obiektach stosowane są systemy wolnostanowiskowe - ściółkowe. Doskonałą wentylację eliminującą amoniak i przeciwdziałającą na niekorzystne warunki atmosferyczne zabezpiecza - system kurtyń sterowanych elektronicznie.

Pogłowie bydła wynosi obecnie 2100 sztuki, w tym 820 krów. Hodowla bydła mlecznego i produkcja mleka jest najważniejszym zadaniem Spółki. Stałe podnoszenie wydajności osiągamy dzięki nowoczesnym systemom utrzymania i żywienia zwierząt. W ciągu ostatnich lat zmodernizowano obory z uwięzowymi na wolnostanowiskowe wprowadzając tym samym nowoczesne rozwiązania funkcjonalne. Poprawione zostały warunki bytowania zwierząt a jednocześnie zmniejszona pracochłonność. Zmechanizowaniu uległy czynności związane z usuwaniem i magazynowaniem obornika w większym stopniu zabezpieczając ochronę środowiska. Obory wyposażone są w hale udojowe z pełnym systemem komputerowym. Wszystkie te inwestycje powodują w efekcie wzrost wydajności i jakości wyprodukowanego mleka.

Folwark Smitowo to hodowla bydła mięsnego czystorasowego rasy Limousin. Docelowa obsada to 150 krów mamek. W sąsiedztwie znajdują się areal 70 ha łąk i pastwisk ogrodzonych i dzielonych na kwatery pozwalających na utrzymanie zwierząt w systemie pastwiskowym. Celem prowadzonej hodowli jest produkcja materiału hodowlanego, męskiego i żeńskiego oraz produkcja mięsa wołowego kulinarnego o dobrych parametrach jakościowych.





Warunki przyrodnicze i jakość gleb sprzyjają produkcji roślinnej a zwłaszcza uprawom zbożowym, które zajmują największe obszary. Na kolejnych miejscach w tym segmencie znajdują się uprawy rzepaku, buraków cukrowych i jęczmienia browarnego. Powierzchnia gruntów ornych – 2901,93 ha.

• Struktura zasiewów:

- rzepak – 21%, zboża – 48%, kukurydza – 20%, buraki – 7%, lucerna i inne – 4%.

Na wysokość plonów wielki wpływ mają stosowane nowoczesne technologie orki, siewu, zbioru i wielkość nawożenia oraz ochrona roślin. Park maszynowy wyposażony jest w nowoczesne, wydajne maszyny do upraw i transportu.

• OFERTA PRZEDSIĘBIORSTWA „GAŁOPOL”:

- zboża nasienne, pszenicę konsumpcyjną, rzepak, buraki cukrowe, mleko surowe, materiał hodowlany bydła mlecznego, materiał hodowlany bydła mięsnego, materiał hodowlany Konika Polskiego, konie rekreacyjne i sportowe, żywiec wołowy - kulinarny.

W Spółce działalność hodowlaną koni prowadzi Zakład Stado Ogierów Sieraków.

To najstarsze na ziemiach polskich stado ogierów zostało założone w 1829 roku i jest ważnym ośrodkiem hodowlanym działającym na terenie 5 województw oferując ogiere sześcioras do rozrodu. W Sierakowie od ponad 30 lat prowadzona jest hodowla koników polskich - jest to hodowla zachowawcza i rezerwa zasobów genetycznych. Sierakowskie koniki znakomicie nadają się do pracy w zaprzęgu, pod siodłem i w hipoterapii nie tylko dla dzieci.

• OFERTA STADA OGIERÓW:

- 18 pokoi z łazienkami (42 miejsca noclegowe) w pałacyku
- Jazda konna dla dzieci i dorosłych
- Przejazdki bryczkami
- Zwiedzanie stada
- Huberusy, rajdy konne, imprezy integracyjne, wczasy w siodle
- Zielone szkoły dla dzieci i młodzieży.



W stadzie oferujemy bogatą ofertę szkoleniową organizując kursy powożenia, jazdy konnej, uniwersytet hipologiczny, szkolenia i konferencje. Oferujemy do sprzedaży konie sportowe i rekreacyjne o wszechstronnym typie użytkowania oraz koniki polskie w różnych grupach wiekowych.



Przedsiębiorstwo Rolniczo-Hodowlane "GAŁOPOL"
Zakład Stado Ogierów Sieraków

Siedziba gospodarstwa



Prezes Zarządu
- Marian Śledź

Rolno-Przemysłowe Zakłady Zielarskie „Strykowo” Sp. z o.o.

Strykowo, ul. Parkowa 7, 62-060 Sęszew, woj. wielkopolskie
 tel./fax 61 813 44 11, e-mail: biuro@rpzstrykowo.pl

W okresie przedwojennym i wojennym dobra ziemskie w Strykowie należały do niemieckiego rodu von Treskov. Po wojnie krótko funkcjonowała Spółdzielnia Farmaceutyczna z Poznania.

Od 1951 roku – w Zarządzie Przemysłu Zielarskiego w Warszawie, a od początku lat 60-ych jako Zielarski Ośrodek Doświadczalny „Herbapol” gospodarstwo podlegało Zjednoczeniu Przemysłu Zielarskiego „Herbapol” w Warszawie.

W 1967 roku przyłączono do Strykowa Zielarski Ośrodek Doświadczalny „Herbapol” w Plewiskach – wcześniej Gospodarstwo Pomocnicze Instytutu Przemysłu Zielarskiego w Poznaniu (przed wojną własność Polaka – aptekarza Freudenreicha).

W 1986 roku z Min. Przem. Spoż. i Skupu gospodarstwo zostało przekazane w gestię Wojewody Poznańskiego i 04.08.1986 r. przyjęło nazwę Rolno-Przemysłowe Zakłady Zielarskie „Herbapol” w Strykowie.

Od 30 grudnia 1989 r. Wojewoda przekazał Zakłady w gestię Nacz. Miasta i Gminy Sęszew, a po powstaniu samorządów jest własnością Miasta i Gminy Sęszew. Gmina Sęszew na bazie posiadanych gruntów utworzyła od 01.07.1999 r. Rolno-Przemysłowe Zakłady Zielarskie „Strykowo” Sp. z o.o. Początkowo obszar gospodarowania wynosił 970 ha.

W październiku 2012 roku zakończono dzierżawę gruntów gospodarstwa w Plewiskach (gmina Komorniki – 203 ha). Obecny obszar wraz z dzierżawami to 746 ha.

• Historia władz Firmy:

- dyrektorzy: Szymkowiak, Józef Milicki, Heneberg, Marian Jankowski, Franciszek Jankowski (1967-1981), Aleksander

Guzikowski (1981-2006), Marian Śledź (2006-nadal)

- główni księgowi: Ilg, Jaskólski, Walenty Kucharczak, Brudziński, Sylwester Ratajczyk (1972-1990), Władysław Kaczmarek (1990-1995), Barbara Figaj (1996-2005), Bernardyna Urbaniak (2006 – nadal).

• Władze Spółki:

- Walne Zgromadzenie Wspólników Spółki: P. Włodzimierz Pincał Burmistrz Miasta i Gminy Sęszew
- Rada Nadzorcza: mec. Maria Makowska, mec. Marek Baranowski, Tadeusz Poznaniak
- Zarząd: Marian Śledź – prezes zarządu, Bernardyna Urbaniak – członek zarządu, główna księgowa.

Spółka zatrudnia obecnie 20 osób.

POTENCJAŁ GOSPODARCZY:

• Produkcja roślinna:

- ogółem grunty - 746 ha
- pszenica ozima - 285 ha, wyd. 72 q/ha
- pszenżyto ozime - 25 ha, wyd. 70 q/ha
- rzepak ozimy - 180 ha, wyd. 49 q/ha
- buraki cukrowe - 65 ha, wyd. 820 q/ha
- kukurydza na ziel. - 85 ha
- lucerna - 20 ha
- trwałe uż. zielone - 86 ha

• Produkcja zwierzęca:

- ogółem 600 szt. bydła
- produkcja mleka - 200 krów HF, 9 tys. litrów/szt
- bydło opasowe mięsne - 50 szt.
- poz. bydło opasowe - 50 szt.
- młodziź i jałówki - 300 szt.



Silosy zbożowe



Hodowla bydła mlecznego



Hodowla bydła opasowego



Fragment parku maszynowego

"Spójnia" Hodowla i Nasiennictwo Ogrodnicze Sp. z o.o.



Prezes Zarządu - Paweł Wachowiak



Wjazd do gospodarstwa



Laboratorium

Nochowo, ul. Lipowa 22
63-100 Śrem, woj. wielkopolskie

Sekretariat:

e-mail: spojnia.sekretariat@cop.pl

tel. +48 61/ 28 33 427

+48 61/28 33 443

fax. +48 61/ 28 37 435

http://www.nasiona-warzyw.pl

Dział Handlu:

e-mail: spojnia.hurtownia@cop.pl

e-mail: spojnia.marketing@cop.pl

fax. +48 61/ 28 35 655

"SPÓJNIA" Hodowla i Nasiennictwo Ogrodnicze Sp. z o. o. w Nochowie jest polską firmą działającą na rynku nasion warzyw, kwiatów i ziół od ponad 95 lat. Jej historia rozpoczęła się w roku 1917, kiedy to Zrzeszenie Polskich Ogrodników - Producentów założyło Spółkę Hodowców Nasion Warzyw i Kwiatów pod tą samą nazwą. W roku 1921

„Spójnia” wydzierżawiła majątek państwowy Nochowo o powierzchni 625 ha i przekształciła się w Towarzystwo Akcyjne w Nochowie, które swą działalność w tym kształcie prowadziło do 1950 r. W 1926 r. w zakresie zarejestrowanej działalności, oprócz podstawowej jaką była hodowla nasion ogrodniczych, wymieniono jeszcze uprawę roślin lekarskich i hodowlę konia szlachetnego półkrwi.

Nochowo było w okresie międzywojennym jedyną taką placówką w Polsce Zachodniej i przez swoją działalność reprodukcyjną przyczyniło się znacznie do podniesienia stanu ogrodnictwa nie tylko w Wielkopolsce a w całej Polsce.

Obecnie 100% właścicielem Spółki jest Skarb Państwa, a prawa właścicielskie wykonuje Prezes Agencji Nieruchomości Rolnej w Warszawie.

Celem strategicznym Spółki jest hodowla twórcza nowych odmian oraz hodowla zachowawcza już istniejących. „SPÓJNIA” gospodaruje na obszarze 706 ha, z czego 680 ha to użytki rolne. Produkcja nasenna prowadzona jest zarówno na własnych gruntach jak i w ramach umów kooperacyjnych z producentami z Wielkopolski i Dolnego Śląska. Reprodukacja części nasion odbywa się również poza granicami naszego kraju.

Nagrody i wyróżnienia dla „SPÓJNI” Nochowo



W ciągu długoletniej historii istnienia firmy, zostały bardzo rozwinięte i unowocześnione metody hodowli. W pracach hodowlanych Spółka korzysta z najnowszych osiągnięć technologicznych oraz współpracuje z instytucjami i uczelniami na terenie całego kraju. Hodowla ukierunkowana jest na tworzenie nowych odmian pod kątem wzrastających wymagań rynkowych. Szczególne znaczenie mają nowatorskie rozwiązania związane z technikami in-vitro (wytworzenie podwójnych haploidów), które przyczyniają się między innymi do poszerzenia zmienności wśród gatunków i umożliwiają skrócenie etapów hodowli. Nowe produkty szybko znajdują uznanie, gdyż oprócz ciekawych cech fenotypowych odznaczają się coraz większą plennością oraz odpornością na choroby i niekorzystne warunki środowiskowe.

Do realizacji swych celów Spółka wykorzystuje dobrze wyposażone zaplecze laboratoryjne. Laboratorium biotechnologiczne umożliwia stosowanie zaawansowanych metod w hodowli, takich jak krzyżowanie oddalone, kultury tkankowe, markery molekularne itp. Laboratorium fitopatologiczne umożliwia efektywną hodowlę odpornościową a biochemiczne sprzyja wysokiej jakości przetwórczej i konsumpcyjnej tworzonej odmian.

Dobrze wyposażone zaplecze techniczne nasiennictwa umożliwia przygotowanie materiału siewnego pod kątem najwyższych standardów jakościowych. Z uwagi na to, że oferta w dużej mierze skierowana jest do profesjonalnego odbiorcy, firma stara się w różny sposób uszlachetniać nasiona poprzez kalibrowanie, inkrustowanie a także hydrokondycjonowanie.

W ofercie znajduje się również szeroki asortyment nasion warzyw, kwiatów i ziół skierowany dla działkowców.

Drugoplanową działalnością Spółki pozostaje produkcja typowo rolnicza - roślinna i zwierzęca. Podejmują ją dwa działy: Gospodarstwo Nochowo z hodowlą owiec oraz Gospodarstwo Kadzewo z hodowlą bydła mlecznego. W oborze 100 stanowiskowej prowadzona jest produkcja w kierunku chowu bydła mlecznego rasy czarno-białej HF. Średnia wydajność od krowy kształtuje się w granicach 7.500 litrów rocznie. Prócz chowu bydła w "Spójni" prowadzona jest hodowla owiec - owce rasy merynos krzyżuje się z owcą romanowską w celu podniesienia plenności oraz z owcą rasy mięsnej w celu osiągnięcia lepszych przyrostów wagowych. Owce hodowane w firmie posiadają jeden z największych wskaźników plenności w Polsce - 171 %.

OSTATNIE WYRÓŻNIENIA I NAGRODY:

1. Certyfikat Jakość Roku 2013 - Złoto przyznane przez Polskie Centrum Badań i Certyfikacji w kategorii produkt za wysokiej jakości nasiona warzyw, kwiatów i ziół. Już po raz trzeci firma otrzymała to prestiżowe wyróżnienie. Wcześniej: Jakość Roku 2010 i Jakość Roku 2011 - Srebro
2. Certyfikat "Najlepsze w Polsce - The Best in Poland" (2010 r. i 2013 r.) przyznany w konsumenckim konkursie na najlepsze produkty za wysoką jakość nasiona znajdujących się w ofercie Spójni
3. Złoty Medal MTP GARDENIA 2013 za cebulę ŁAWICA. Odmiana wyróżnia się wysokim potencjałem plonotwórczym i zdrowotnością. To już 15 Złoty Medal przyznany przez kapitułę konkursową MTP-Międzynarodowych Targów Poznańskich w kategorii produkt. 14 przyznanych na Targach "POLAGRA" i jeden na "Gardenii".

Hodowla owiec



Ekspozycja nasion w Dziale Sprzedaży



Fragment gospodarstwa - silosy zbożowe



Przechowalnia warzyw



Produkcja



Hodowla bydła



Widok na dział hodowli z lotu ptaka



Pałac w Racocie



Wnętrza hotelowe



Salę bankietową

Słowo „Racot” nieodparcie kojarzy się z hodowlą koni. I nic w tym dziwnego! Racockie wierzchowce znane są bowiem na niemal całym świecie, a historia miejscowego Zakładu Chovu Koni sięga roku 1925, kiedy to w obrębie pałacowego folwarku powstał Zakład Chovu Koni. Trzy lata później, na mocy dekretu Ministra Rolnictwa i Reformy Rolnej, został on przekształcony w Państwową Stadninę Koni. Obok - Janowa Podlaskiego i Kozienic była to trzecia tego typu placówka w międzywojennej Polsce. W tym miejscu bezwzględnie należy wspomnieć o Władysławie Siemieńskim, który był nie tylko pierwszym dyrektorem stadniny, lecz także jej organizatorem. Tradycje hodowlane kontynuowano w Racocie po wojennej zawierusze, specjalizując się w rasach: Wielkopolskiej i Szlachetnej Półkrwi.

Do 1993 działała jako Państwowe Gospodarstwo Rolne pod nazwą Stadnina Koni Racot. W 1995 roku w stadninie nastąpiły spore zmiany natury organizacyjno - prawnej. Na bazie części ówczesnego gospodarstwa państwowego powołano do życia Stadninę Koni „Racot” Sp. z o.o., nad którą nadzór właścicielski aktualnie sprawuje Agencja Nieruchomości Rolnych.

Pragniemy zaprosić Państwa do szczególnego miejsca, jakim jest należący do Stadniny Koni „Racot” klasycystyczny, XVIII-wieczny Pałac książąt Jabłonowskich. Obiekt usytuowany jest w malowniczej wiosce, nieopodal wielkopolskiego Kościana.

Pałac zaprojektowany przez słynnego architekta Dominika Merliniego od początku był miejscem spotkań inteligencji, a także obiektem krzewienia polskiej kultury. W pałacowych wnętrzach była jedna z pierwszych w Polsce scen dworskich. Swoje sztuki wystawiali



Hodowla koni

tu: Józef Wybicki oraz Wojciech Bogusławski, zwany ojcem Teatru Polskiego. Gośćmi księcia Jabłonowskiego byli także książę Józef Poniatowski i Tadeusz Kościuszko.

W późniejszych latach pałac przechodził we władanie kolejno: królów niderlandzkich z dynastii Orańskiej, a następnie wielkich książąt saksońsko - weimarskich.

W roku 1919 na mocy zapisów w Traktacie Wersalskim dobra racockie stały się własnością Skarbu Państwa Polskiego. Decyzją Rady Ministrów z 1921 roku, pałac w Racocie zyskał rangę Rezydencji Prezydentów Rzeczypospolitej. Bywali tu prezydenci Stanisław Wojciechowski i Ignacy Mościcki.

Dziś, po gruntownym remoncie w pałacu znajduje się 3 gwiazdkowy hotel o wysokim standardzie oraz nowoczesny Ośrodek Szkoleniowo - Rekreatywny, w którym znajdziecie Państwo doskonałe warunki do pracy intelektualnej i wypoczynku.

W roku 2005 Stadnina Koni „Racot” została laureatem konkursu „Zabytek zadbane” pod patronatem Ministra Kultury i Generalnego Konserwatora Zabytków. Atrakcją obiektu jest bez wątpienia powozownia. Wśród eksponatów można między innymi podziwiać zachowany w doskonałym stanie powóz, którym 26 grudnia 1918 roku podróżował Ignacy Jan Paderewski.

Restauracja Pałacu w Racocie słynie z wykwintnych dań z dzicyzny. Serwowane przez szefa kuchni zupa gulaszowa z sarniny, czy pasztecik z dzika w sosie z runa leśnego od lat cieszą się wielkim uznaniem!

Obecnie główną działalnością Spółki jest produkcja rolnicza (hodowla bydła, produkcja roślinna i nasiennictwo). Dysponuje ona nowoczesną infrastrukturą oraz wydajnymi maszynami rolniczymi.



Hodowla bydła



Nowoczesny sprzęt rolniczy na tle silosów zbożowych

Gospodarstwo Rolne KAROLEW Sp. z o.o.

63-810 Borek Wielkopolski, Karolew 7
tel. (65) 571 68 80, fax (65) 571 61 82
www.karolew.pl

Siedziba Spółki



Silosy zbożowe



Hodowla żubroni

Gospodarstwo Rolne Karolew powstało w latach 2000-2012 na bazie gospodarstw byłego Kombinatu PGR. Dzisiaj Grupa składa się z 16 samodzielnych gospodarstw zrzeszonych w produkcji mleka, zbóż i rzepaku. Zrzeszone gospodarstwa prowadzą działalność na łącznym obszarze 3300 ha własnych i dzierzawionych użytków rolnych położonych w gminie Borek Wielkopolski.

Grupa sprzedaje rocznie około 13000 ton pszenicy, 3000 ton kukurydzy, 4000 ton rzepaku, 15000 ton buraków cukrowych. Oprócz produkcji roślinnej prowadzimy także produkcję zwierzęcą. Na pastwiskach Gospodarstw Rolnych Grupy Karolew wypasanych jest z 1 500 sztuk bydła, w tym 600 krów mlecznych o rocznej produkcji ok. 6 000 000 litrów mleka. Grupa wspólnie wykorzystuje maszyny i magazyny rolnicze.

Przykładamy dużą wagę do ochrony środowiska. Od 1995 roku stosujemy bezorkowy system uprawy roli. Współtworzyliśmy i nadal działamy w Wielkopolskim Stowarzyszeniu Przyrodniczym „Borek”, Krajowym Zrzeszeniu Producentów Rzepaku, Krajowej Federacji Producentów Zbóż. Chronimy zwierzęta dziko żyjące. Na terenie naszych Gospodarstw nasadziliśmy kilkadziesiąt kilometrów zadrzewień śródpolnych.

Gospodarstwa Rolne Karolew od 2005 roku prowadzą działalność dodatkową, którą jest hodowla żubroni o doskonałej smakowości mięsa. Poprzez skrzyżowanie krowy z żubrem chcemy wyhodować nową rasę bydła mięsnego z dużą domieszką krwi żubra, odpornego na niekorzystne warunki pogodowe i żywiącego się na gorszych pastwiskach i nieużytkach.

• Cele Grupy:

- bezpieczeństwo finansowe członków
- „dowieźć” do emerytury jak największą liczbę byłych pracowników PGR-u
- zwiększać bioróżnorodność na terenie swojego działania
- wprowadzać nowoczesne technologie produkcji zdrowej żywności
- zadbać o estetykę obiektów gospodarskich
- zadbać o godne życie pracujących w Grupie.

Siedziba Spółki



Obora w Niechłodzie



Przedsiębiorstwo Rolne Długie Stare Sp. z o.o.

64-100 Leszno, Długie Stare, ul. Wiosenna 5
Tel. +48 65 520 26 70, fax +48 65 533 81 60
e-mail: dlugie@interian.pl, www.dlugiestare.com.pl

Przedsiębiorstwo Rolne Długie Stare Spółka z o.o. - położone w południowo - zachodniej części województwa wielkopolskiego przy drodze krajowej nr 12 między Lesznom a Wschową - jest jedną ze strategicznych spółek Skarbu Państwa. Gospodaruje na 3240 ha, z czego 3120 ha stanowią użytki rolne. Wskaźnik bonitacji UR wynosi 0,79.

Ponieważ 42% gruntów jest V i VI klasy (gleby słabe), to główny nacisk kładzie się na produkcję zwierzęcą.

W spółce jest sześć Zakładów Rolnych oraz Zakład Usług Rolnych z Zakładem Mechanizacji, Suszarnią i Mieszalnią Pasz, Gorzelnią.

Pogłowie to 2350 sztuk bydła rasy PHF, w tym 930 sztuk krów mlecznych (w wydajności roczną mleka ponad 10 000 litrów mleka) oraz 550 sztuk bydła mięsnego z 200 sztukami mamek, z czego 80 sztuk to mamek czystej rasy Limousine.

Produkcja roślinna ukierunkowana jest przede wszystkim na wytworzenie odpowiedniej ilości pasz dla zwierząt. Ponadto Spółka zajmuje się produkcją towarową pszenicy, rzepaku, buraków cukrowych i kukurydzy na ziarno, a także reprodukcją materiału siewnego dla firm nasiennych.

Dobre wyniki produkcyjne uzyskuje się dzięki stosowaniu nowoczesnych technologii zarówno w produkcji zwierzęcej (przykładem jest oddana w 2012 roku obora w Niechłodzie z 7 robotami udojowymi), jak i roślinnej.

Wytwarzane przez nas produkty spełniają standardy jakości.

• Oferta Spółki:

- Buhajki hodowlane Limousine, Jałówki cielne HO i Limousine, Mleko, Żywiec wołowy, Pszenica konsumpcyjna, Rzepak, Buraki cukrowe, Kukurydza ziarno, Spirytus zbożowy surowy

• Usługi w zakresie:

- Zbioru i konserwacji pasz zielonych
- Siewu i zbiory kukurydzy, buraków cukrowych
- Siewu i zbiory zbóż



Bydło rasy Limousine



Prace polowe



**GAZELE
2013
BIZNESU**
11. EDYCJA RANKINGU NAJBARDZIEJ DYNAMICZNYCH MAŁYCH I ŚREDNICH FIRM
Nagrody przyznane Spółce



Hodowla bydła

Bovinas

Gospodarstwo Nasiennie-Rolne



Siedziba gospodarstwa



Fragment gospodarstwa w Chodowie



Hodowla bydła Holsztyn Fryz



Uprawa soi

62-652 Chodów, woj. wielkopolskie, pow. kolski
Tel./Fax (63) 273 02 07, Tel. (63) 273 72 29
www.bovinas.pl, e-mail: bovinas@op.pl

Gospodarstwo BOVINAS jest położone przy drodze krajowej nr 92, kilka kilometrów za Kłodawą w kierunku Warszawy. Od 1994 roku działa jako spółka pracownicza i w gospodarce rynkowej funkcjonuje bardzo dobrze.

GNR BOVINAS sp. z o.o. gospodaruje na powierzchni 2490 ha, z czego 750 ha to ziemie własne. W skład spółki wchodzi gospodarstwo rolne Chodów, Turzynów z Kotkowem, Dzierzbice z Niwkami i Domaników. Firma zatrudnia ponad 80 osób.

Nowoczesne sposoby uprawy są gwarantem wysokich plonów. W 2013 roku pszenica uprawiana na około 1000 ha dała w Chodowie plon około 85q/ha, rzepak - wydajność 45q/ha, a buraki cukrowe 580 q/ha.



Hodowla bydła rasy Jersey
- gospodarstwo Dzierzbice

Takie plony nie byłyby możliwe bez znakomitego parku maszynowego. Do wizytówek firmy BOVINAS należą: dwa kombajny CLAAS Lexion 580 i trzy ciągniki FENDT 980 VARIO, a także opryskiwacz samojezdny Hardi i agregat uprawowo-siewny HORSCH.

Jedną z głównych działalności spółki jest produkcja mleka. Liczące 800 krów stado daje rocznie ponad 6 milionów litrów mleka.

W 2001 roku w Chodowie oddano do użytku nowoczesną halę udojową typu karuzelowego HBR 28 oraz zmodernizowano obory. W roku 2008 oddano do użytku w Gospodarstwie Turzynów nową udojnię typu RYBIA OŚĆ 2 x 7.



Uprawa buraków cukrowych

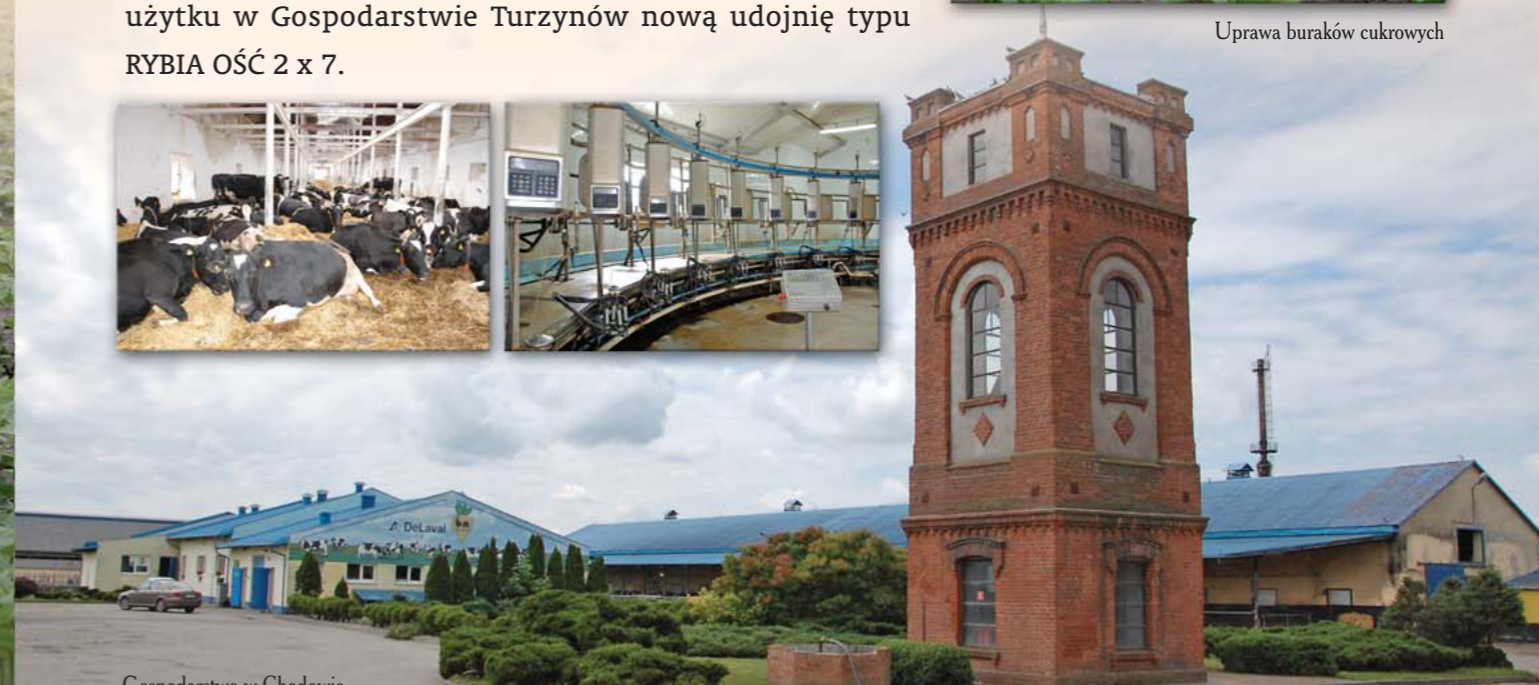

Gospodarstwo w Chodowie



Hodowla bydła - gospodarstwo Turzynów



W 2004 roku szef i współwłaściciel BOVINASU Czesław Janicki otrzymał tytuł Wielkopolskiego Rolnika Roku, przyznawany przez Urząd Marszałkowski w Poznaniu, a w 2006 roku tytuł Agrobiznesmena Roku. Odebrał również statuetkę Złoty Laur, przyznaną przez Korporację Producentów Żywności i Klub Promocji Jakości.

To ostatnie wyróżnienie świadczy, że firma z Chodowa jest wzorowym producentem żywności.

Współpracujemy z renomowanymi uczelniami w kraju i za granicą, korzystając z ich naukowego dorobku, jak również szkolimy studentów w ramach praktyk i staży.



Uprawa rzepaku



Uprawa kukurydzy



Pałac i park w Domanikowie



Park maszyn



Park maszyn



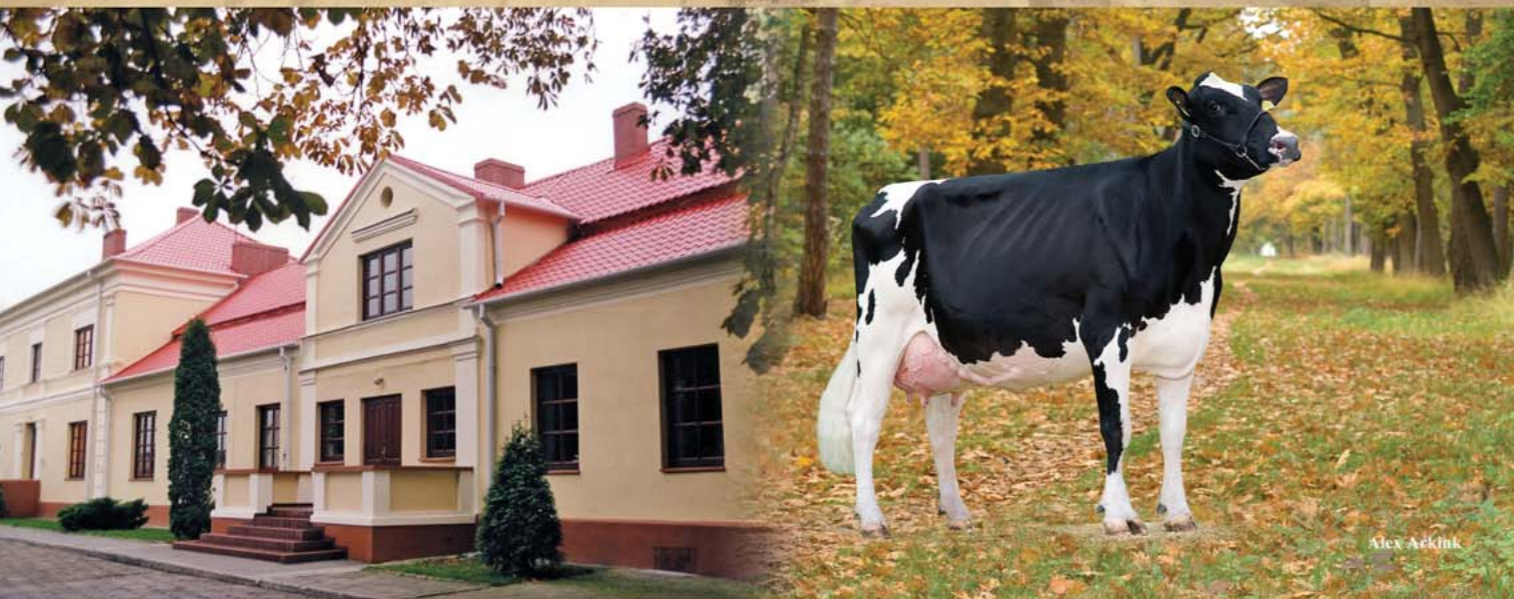

Alex Arkink

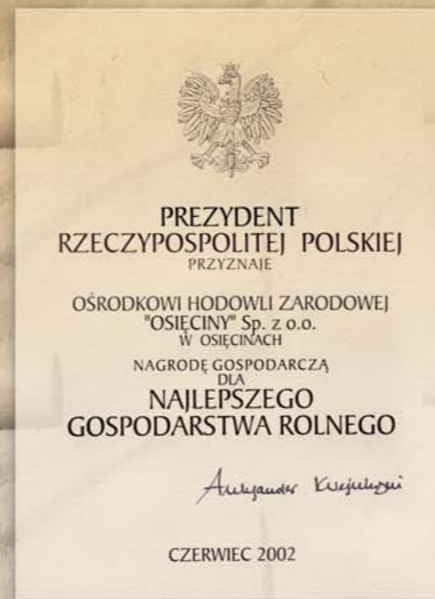

Alex Arkink

Ośrodek Hodowli Zarodowej Osieciny Sp. z o.o.



88 – 220 Osieciny, ul. Włocławska 2
tel. (54) 265 – 00 – 38, fax. (54) 265 – 00 – 64
e-mail: ohzosieciny1@roltech.com.pl, www.ohzosieciny.com.pl

Ośrodek Hodowli Zarodowej Osieciny Spółka z o.o. położony jest w centralnej części Kujaw na trasie Włocławek – Radziejów, gospodaruje na 2985 ha użytków rolnych, w tym 2866 ha gruntów ornych. Struktura zasiewów przedstawia się następująco:

- zboża z kukurydzą na ziarno ok. 50 %
- rzepak ok. 24 %
- kukurydza i lucerna na paszę (kiszonki) 26 %

Srednie plony w ostatnich latach kształtowały się na poziomie: pszenica ok. 75 q, kukurydza na ziarno ok. 80 q/ha, rzepak ok. 40 q/ha o wilgotności 7%.

Spółka należy do wiodących w zakresie hodowli bydła. W produkcji zwierzęcej prowadzi się następujące kierunki działalności hodowlanej:

- hodowla bydła mlecznego rasy holsztyńsko - fryzyjskiej;
 - produkcja i sprzedaż jałówek cielnych;
 - pozyskiwanie zarodków w ramach Ośrodka embryotransferu;
 - odchów buhajków hodowlanych na potrzeby polskiej hodowli bydła.

Konsekwentnie prowadzona od wielu lat praca hodowlana oraz wprowadzenie nowoczesnych systemów żywienia i utrzymania zwierząt, umożliwia uzyskanie wyróżniających się wyników produkcyjnych. OHZ uzyskuje przeciętnie 11700 kg mleka najwyższej jakości od jednej krowy w stadzie liczącym 1200 krów. Spółka rocznie sprzedaje ponad dziesięć milionów litrów mleka, 100 jałówek hodowlanych, 50 buhajków hodowlanych oraz 350 ton żywca wołowego.

Postęp genetyczny w hodowli bydła prowadzi się poprzez używanie do inseminacji nasienia najlepszych buhajów amerykańskich, kanadyjskich, europejskich i krajowych. Od najlepszych polskich krów pozyskuje się zarodki, z których otrzymuje się materiał męski i żeński o wysokiej wartości genetycznej. Importujemy także zarodki ze Stanów Zjednoczonych, Kanady i Europy Zachodniej.



Alex Arkink

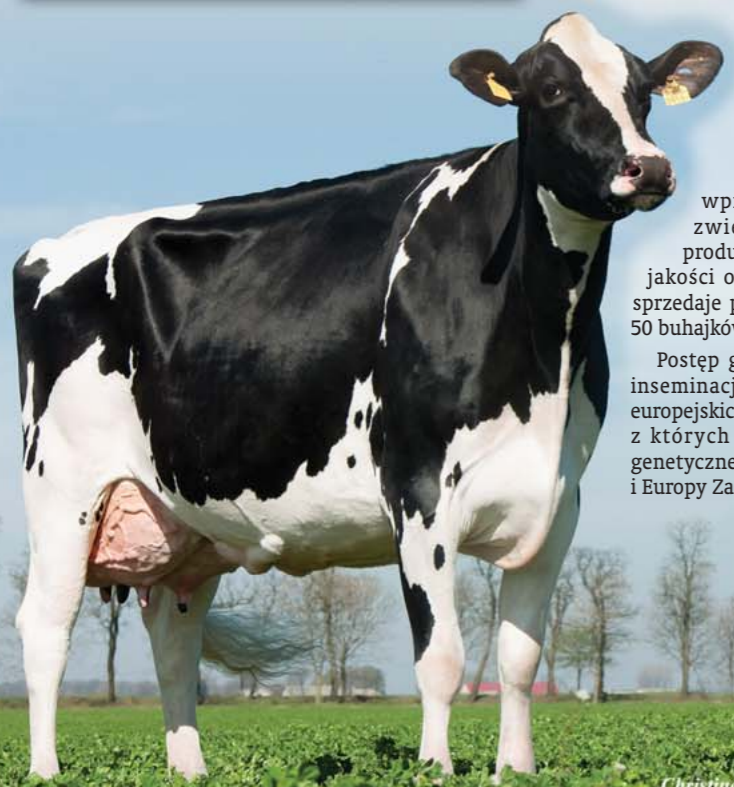

Christine Massfeller

Uzyskiwanie wyróżniających się wyników produkcyjnych jest efektem bardzo intensywnej i przemyślanej pracy hodowlanej prowadzonej przez ponad 30 lat.

Dużą uwagę przywiązuje się do dobrostanu zwierząt. W tym celu zmodernizowano obory z uwięziowych na wolnostanowiskowe z boksami legowiskowymi wypełnionymi piaskiem jako ściółką. Stoły paszowe umieszczono na zewnątrz pod zadaszeniem. Obory wyposażono w hale udojowe typu „rybia ość” z pełnym systemem komputerowym. Żywnienie odbywa się w systemie TMR z podziałem na grupy technologiczne w zależności od stanu laktacji. Równocześnie zadbano o ochronę środowiska budując płyty obornikowe oraz zbiorniki na gnojowicę i płyty obornikowe.

W ostatnich pięciu latach Spółka wydała na inwestycje modernizacyjne i zakupy maszyn i ciągników około 25 mln zł.

Spółka organizuje szkolenia nowoczesnego żywienia i utrzymania zwierząt oraz doskonalenia genetycznego bydła dla szerokiej rzeszy hodowców bydła w całym kraju.

OHZ uczestniczy we wszystkich Krajowych Wystawach Zwierząt Hodowlanych, zdobywając wiele championatów, v-ce championatów i złotych medali, plasuje się w ścisłej czołówce laureatów. W 2010 roku Spółka brała udział w Europejskim Championacie Bydła Holsztyńskiego w Cremonie, gdzie wystawiona przez OHZ krowa uplasowała się w pierwszej dziesiątce nagrodzonych zwierząt.

W 2002 r. Spółka zdobyła Nagrodę Gospodarczą Prezydenta Rzeczypospolitej Polskiej dla Najlepszego Gospodarstwa Rolnego. Na XXII Krajowej Wystawie Zwierząt Hodowlanych POLAGRA 2007, otrzymała nagrodę Ministra Rolnictwa za całokształt prac hodowlanych.

Poza osiągnięciami hodowlanymi i produkcyjnymi stabilność firmy potwierdza otrzymywany od kilku lat Certyfikat Wiarygodności Biznesowej. Spółka jest także kilkakrotnym laureatem Konkursu Hit, Gazele Biznesu oraz Jakość Roku. Dowodem na propagowanie i zastosowanie w praktyce osiągnięć naukowych jest przyznany Spółce tytuł „Symbol Synergii Nauki i Biznesu”.

Ośrodek poprzez długoletnią i konsekwentną pracę hodowlaną oraz uzyskiwane z tego tytułu wyniki produkcyjne i ekonomiczne zajmuje wysokie miejsce w rankingu przedsiębiorstw rolnych w kraju i zagranicą.



Alex Arkink



MONOGRAFIE

BANKÓW SPÓŁDZIELCZYCH,
SPÓŁDZIELNI PRODUKCYJNYCH,
SPÓŁDZIELNI MLECZARSKICH
PRZEDSIĘBIORSTW ROLNYCH
FOLDERY, ALBUMY, KATALOGI
KALENDARZE, ULOTKI

Jak trudna do udokumentowania jest historia poszczególnych firm, przedsiębiorstw czy spółdzielni przekonaliśmy się redagując od ponad 20 lat kolejne publikacje monograficzne. Bezценne dokumenty, fotografie, sprawozdania, bilanse, wreszcie ludzka pamięć - a wszystko to zazwyczaj w nieładzie, rozrzucone po różnych instytucjach, archiwach, urzędach. Wiele dokumentów zaginęło bezpowrotnie. Jedne spłonęły, inne przypadły podczas wojen, jeszcze inne zniszczyła ludzka beczmyślność i brak szacunku wobec przeszłości. Stale odchodzą też, niestety na zawsze ludzie, którzy historię noszą w sobie.

Do ocalenia pozostaje jednak bardzo dużo - pasjonującą nierzadko lekturą są monografie firm i przedsiębiorstw, które już zadbały o książkowe wydania swoich dziejów.

Wydawnictwo „Czarno-Biała” zaprasza wszystkich zainteresowanych, którym nie jest obojętna historia własnej Firmy, do podjęcia współpracy z redakcją w celu przygotowania indywidualnej monografii.

Wieloletnie kontakty z wszelkimi instytucjami związanymi z historią, bogate archiwum, zespół specjalistów, zapewnią Państwu profesjonalne wydanie wszelkich publikacji dotyczących Waszego Gospodarstwa, Przedsiębiorstwa.

Wydawnictwo „Czarno-Biała”

85-650 Bydgoszcz, ul. Cicha 47/7
tel. (52) 345 40 58, 366 16 86, tel./fax (52) 345 62 96
e-mail: czarnobiala@onet.pl,
czarnobiala.bydgoszcz@wp.pl

Naprawdę warto!



Na rynku wydawniczym jesteśmy od ponad 20 lat.



**PREZENTACJE FIRM
BRANŻY ROLNICZEJ**

